SYNERGIE SANTÉ ENVIRONNEMENT

Rapport d'activités 2022-2023

Table des matières

Mission, vision & valeurs	3
Mot du président-fondateur	4
Mot de la directrice générale	5
L'équipe SSE	7
Nos stagiaires	9
Projet novateur et grands partenariats	10
Rayonnement	14
Liste des adhérents 2022-2023	16
Mandats 2022-2023	17
Partenaires	21
États financiers	22

Mission, vision & valeurs

Une histoire de passion, de détermination et de fidélité

Fondé en 2006, SSE a pour mission d'accompagner les établissements de santé et de services sociaux dans la réduction de leur empreinte écologique et dans l'amélioration de leurs pratiques en santé environnementale.

La vision de SSE est d'amener les établissements de santé et de services sociaux à implanter des pratiques novatrices et respectueuses de la santé humaine et des écosystèmes en adoptant une approche participative, critique et systémique.

Les valeurs telles que l'engagement, la cohérence, la crédibilité, la transparence et la responsabilité sont au cœur de l'accompagnement que propose SSE.

Engagement

Cohérence

Crédibilité

Transparence

Responsabilité

Mot du président-fondateur

Au sortir de la pandémie de SaRS-Covid-19, le monde a changé. Les guerres en Ukraine et au Soudan, ainsi que la polarisation politique à travers le monde, alimentée par l'intelligence artificielle et les médias sociaux sur l'internet, nous rappellent à quel point une large collaboration est précieuse et nécessaire pour résoudre les problèmes les plus importants. Les gigantesques incendies de forêt du printemps qui font toujours rage au Canada et leurs effets dévastateurs sur la santé montrent à quel point la crise environnementale est urgente pour chacun d'entre nous.

C'est pour relever des défis de cette ampleur que nous avons créé cette organisation il y a 17 ans. Au cours de la dernière année, Synergie Santé Environnement a parcouru le Québec, le Canada et l'Atlantique pour aider à relier le système de santé québécois à des possibilités de santé environnementale plus importantes que jamais. Nos équipes se sont rendues au Nunavik et au Saguenay pour observer les réalités environnementales de certains des établissements de soins de santé les plus éloignés et discuter de solutions potentielles avec les dirigeants locaux. Leur expérience a été présentée dans de nombreuses conférences, des collaborations écrites avec l'Université de Montréal, des mémoires au gouvernement du Québec concernant la gestion des déchets, et des consultations avec Santé Canada sur la meilleure façon de diffuser les bilans carbone dans les soins de santé, conformément à l'engagement pris par le Canada lors de la COP26. L'année dernière, SSE a vu son équipe s'agrandir considérablement, poser les bases d'un projet audacieux de bilan carbone multi-hospitalier financé par la Fondation Trottier, et créer des partenariats avec des organisations telles que CASCADES, une initiative pancanadienne en matière de soins de santé durables. Il est toujours inspirant de voir comment une petite organisation peut aciliter un tel changement. 2023-2024 a de grandes responsabilités à assumer!

Jean Zigby

MDCM, CFPC(PC)
Médecin palliatif et de famille, Co-fondateur SSE

Mot de la directrice générale

Après 17 ans d'existence, SSE a su développer une solide expertise basée sur le partage, l'écoute, la qualité et la détermination. La famille SSE s'est agrandie cette année en accueillant 4 nouvelles employées : Hélène Akpo-Allavo, Sandrine Ivy Ngando Lobe, Caroline Chelala et Laurie Desmazels! SSE, c'est aussi une histoire de fidélité et en ces temps de pénurie de main d'œuvre, cela est très précieux! C'est ainsi que Jérôme et Nathalie sont engagés dans la mission de SSE depuis la naissance de l'organisme alors qu'Alice est investie depuis 5 ans.

Fidélité au sein de l'équipe mais aussi de la part de notre merveilleux conseil d'administration, qui nous supporte et nous éclaire et de nombreux clients qui nous font confiance! La famille SSE s'est agrandie, de même que notre terrain de jeu. C'est avec bonheur que nous avons pu enrichir nos connaissances et partager notre expertise en allant à la rencontre de gens merveilleux au Bas-St-Laurent, au Saguenay-Lac-St-Jean et au Nunavik!

Les dernières années n'ont pas été de tout repos mais les valeurs prônées par SSE ont su enrichir les liens précieux qui nous unissent à notre communauté et nous en ressortons grandis!

Il y a urgence d'agir et force est de constater que la volonté de plusieurs acteurs de lutter contre les changements climatiques est bien présente. Le réseau de la santé et des services sociaux est un important pollueur et cette prise de conscience incite plusieurs établissements à poser des gestes concertés, réfléchis et conséquents. Pensons notamment à l'abandon progressif, et parfois rapide, de l'utilisation du desflurane (un gaz anesthésique ayant un puissant pouvoir de réchauffement global de l'atmosphère), aux multiples projets de verdissement et d'amélioration de la biodiversité, à la naissance de nouveaux plateaux de travail en insertion socio-professionnelle (favorisant une meilleure santé globale, une saine gestion des matières résiduelles et une économie circulaire), à la lutte au gaspillage et aux pertes alimentaires et bien plus encore. Le réseau de la santé et des services sociaux, accompagné de plusieurs partenaires, est en marche et c'est beau de le voir s'engager par et pour la santé environnementale.

Personnellement, j'aborde ma 35e année dans ce beau réseau publique et c'est un sentiment de fierté qui m'habite. Je suis heureuse de diriger un organisme dont la mission est si pertinente et en parfaite cohérence avec mes valeurs et avec la raison pour laquelle j'ai choisi de devenir inhalothérapeute et de prendre soin des gens.

L'année qui s'en vient sera une année de bilan et d'innovation. Grâce au projet «bilans carbone», piloté par SSE, soutenu par CAPE et financé par la Fondation Familiale Trottier, nous pourrons poursuivre la réalisation de notre mission et accompagner les ÉSSS dans la réduction de leur empreinte écologique.

Au plaisir de partager et d'avancer avec vous !

Nathalie Robitaille

Nathalie Robitaille

Directrice générale
2019 à aujourd'hui

1 2 3 4 5 6 7 8 9 10 11

Membres du conseil d'administration
En date du 31 mars 2023

PRÉSIDENT & CO-FONDATEUR

Dr Jean Zigby (1)

Cofondateur de SSE, médecin de famille et spécialiste en soins palliatifs, directeur associé au Centre de Prévention du Cancer de la Famille Stroll

« Parce que nous ne pouvons pas guérir le présent en sacrifiant l'avenir. »

VICE-PRÉSIDENT

Réjean Thibault (2)

Retraité du réseau de la santé et des services sociaux

«Contribuer à réduire à zéro l'empreinte écologique du système de santé québécois afin qu'il devienne un leader mondial en cette matière »

VICE-PRÉSIDENTE SORTANTE

Carole Leroux (3)

Retraitée, réseau de la santé et des services sociaux

« C'est un privilège de faire partie de cette équipe dynamique, productive et efficace. La mission de SSE est si importante lorsque l'on pense aux nombreux défis auxquels le réseau de la santé et des services sociaux fait et devra faire face dans les décennies à venir, notamment la dégradation de l'environnement et les changements climatiques »

TRÉSORIÈRE

Annie Gladu-Martin (4)

Conseillère en développement organisationnel chez Société de transport de Montréal

« Je m'implique auprès du conseil d'administration de SSE parce que c'est un merveilleux organisme dont la mission me touche énormément. La passion et le dévouement de celles et ceux qui composent cet OBNL me sont très inspirants et je désire y contribuer »

SECRÉTAIRE

Sarah Machane (5)

Coordonnatrice Québec – CASCADES

« Les changements climatiques et la santé environnementale sont au cœur de ma vie depuis plusieurs années et sont selon moi des enjeux urgents à gérer au plus vite pour le bien-être et la santé de tous. Quoi de plus logique que de s'intéresser justement au système qui s'occupe de notre santé et notre bien-être? »

ADMINISTRATEURS, ADMINISTRATRICES

David Clément (6)

Adjoint à la direction des services techniques & projet majeur Institut National de Psychiatrie Légale Philippe-Pinel

« Je suis très ravi de rejoindre le CA de SSE. Déjà membre par le passé j'avais dû, pour des raisons professionnelles, renoncées à mon mandat. Je suis donc ravi de pouvoir réintégrer cette merveilleuse équipe qui oeuvre sans relâche a l'amélioration des pratiques environnementale parfois dépasser ou même inexistante du réseau de la santé. Je suis fière de rejoindre une équipe qui sait faire la différence par son engagement et la détermination de ces membres. Alors merci de m'accueillir à nouveau sur le CA de SSE ».

Richard Côté (7)

Directeur adjoint services technique Centre intégré de santé et services sociaux Montérégie Ouest

« Le développement durable repose sur quatre principes: Solidarité, Précaution, Responsabilité, Participation. C'est en ayant en tête ces quatre principes que mon implication avec le SSE prend tout son sens. »

Norman Mallette (8)

Directeur des services techniques, CHUM

« Modeler le futur pour un avenir en santé dans un environnement florissant »

Tania Morin (9)

Étudiante en médecine, Université McGill

« Sachant que la santé planétaire est intimement liée à la santé physique et mentale, je crois qu'il est de mon devoir, en tant qu'étudiante en médecine, de m'impliquer activement au virage écologique, durable et efficace de notre système de soins »

Diane Paradis (10)

Directrice adjointe Hôtellerie et développement durable au CIUSSS de l'Est de l'île de Montréal

«Lors de mon premier contact avec SSE, l'approche prônée par l'équipe et leur énergie contagieuse, étaient tout à fait en accord avec mes valeurs et mon désir de changer les choses. D'où le grand plaisir de m'impliquer au sein du CA.»

Didier Tereso (11)

Chef distribution logistique pour l'Hôpital Notre-Dame, Direction approvisionnement et Logistique Hôpital Notre-Dame, CIUSSS du Centre-Sud-de-l'île-de-Montréal

« Quelle fierté de faire partie du CA d'un organisme aussi dynamique et inspirant que SSE »

L'équipe SSE

Nathalie Robitaille

Directrice générale et conseillère en santé environnementale
Inhalothérapeute, M. Sc. en science de l'environnement.

« Rétablir le lien entre la santé et l'environnement ; aborder la santé avec une vision systémique ; reconnaître les forces et les savoirs des acteurs du milieu et travailler en approche participative ; innover, inspirer et développer avec enthousiasme et passion ; voilà ce qui caractérise et guide l'accompagnement que j'offre à mes clients ».

Jérôme Ribesse

Cofondateur de SSE, directeur adjoint et conseiller en santé environnementale
M. Sc. en sciences zoologiques, M. Sc. en santé environnementale et santé au travail

« Dans la vie, il est des rencontres stimulantes qui nous incitent à donner le meilleur de nous-même [...]. Cette phrase tirée du livre Le harcèlement moral de Marie-France Hirigoyen illustre parfaitement ce que m'apporte quotidiennement le travail chez SSE ».

Alice Bernadet

Conseillère en santé environnementale
M. Sc. en santé environnementale et santé au travail

« Dans le contexte mondial actuel, les changements climatiques représentent une grande menace pour notre santé et les liens entre la santé et l'environnement sont désormais indissociables. Ce sont ces défis qui m'animent et me poussent à agir au sein de l'équipe proactive de SSE. Je suis heureuse d'accompagner les établissements de santé et de services sociaux à réduire leur empreinte environnementale et ainsi améliorer la santé populationnelle ! ».

Hélène Akpo-Allavo

Conseillère en santé environnementale
Maîtrise santé environnementale et santé au travail, Spécialité santé environnementale mondiale – Université de Montréal

« Témoin des ouragans Maria, Irma et José durant l'été 2017 en Guadeloupe, la santé environnementale s'est imposée tout naturellement. J'aspire à accompagner les établissements de santé et de services sociaux à répondre à de nouveaux besoins et à mobiliser tous les acteurs afin de lutter contre les changements climatiques et leurs impacts sur la santé humaine ».

Caroline Chelala

Adjointe administrative
Diplôme d'étude supérieur spécialisées en communication, Université Concordia

J'ai toujours eu de l'intérêt à mettre mon temps et mon énergie dans des projets bénéfiques pour la planète et ses habitants. Participer au bon fonctionnement de SSE me permet d'agir, de près ou de loin, à un monde plus durable en poursuivant l'objectif d'amélioration de la santé environnementale au Québec.

Mia Sarrazin

Conseillère en santé environnementale
M. Sc. en science de l'environnement
(A QUITTÉ EN COURS D'ANNÉE)

« Travailler avec une équipe dynamique et accompagner le milieu de la santé dans une démarche systémique en santé environnementale est pour moi un grand privilège ».

Nos stagiaires

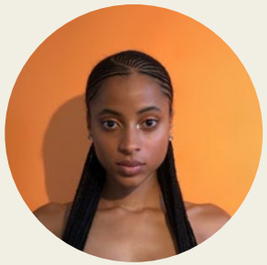

Amandine Alcidi

École : Université de Montréal
Janvier à juin 2022

Sujet : Participation à la mise en place d'une démarche structurée de santé environnementale et de développement durable au sein de plusieurs établissements de santé et de services sociaux de la région de Montréal ; Soutien de l'équipe de SSE dans des mandats variés d'accompagnement : portraits de la gestion des matières résiduelles, caractérisations des matières résiduelles, accompagnement dans la mise en oeuvre de la récupération des résidus alimentaires.

Émeline Munoz

École : Sciences Po Toulouse
Février à Juillet 2022

Sujet : Participation à la mise en place d'une démarche structurée de santé environnementale et de développement durable au sein de plusieurs établissements de santé et de services sociaux de la région de Montréal ; Soutien de l'équipe de SSE dans des mandats variés d'accompagnement : portraits de la gestion des matières résiduelles, caractérisations des matières résiduelles, accompagnement dans la mise en oeuvre de la récupération des résidus alimentaires.

18 Stagiaires depuis la fondation de SSE

5 Co-supervision de stagiaires

Liste des stagiaires SSE depuis le début

- Maxime Lémerise (Approvisionnement responsable)
- Christine Blestel (Réseaux sociaux et veille stratégique)
- Agathe Barret (Réseaux sociaux)
- Caroline Poirier-Parisé (GMR- Matière organique)
- Rozenn Richardeau (GMR- déchets biomédicaux).
- Lorraine Condon (Projet pilote -Perturbateurs endocriniens)
- Camille Charvolen (Réseaux sociaux)
- Alice Bernadet (GMR - Outils de gestion)
- Marie-Jeanne Gaertner (Changements climatiques)
- Luce Michel (GMR - Déchets biomédicaux)
- Marie Rebinguet (GMR - élaboration procédures)
- Amandine Alcidi (GMR, santé environnementale et développement durable)
- Émeline Munoz (GMR, santé environnementale et développement durable)

Liste des stagiaires en co-supervision

- Marine Bodinet (Stagiaire en environnement au CISSS de Laval)
- Robbens Jocelyn Lacroix (Portrait GMR)
- Fréjus Kenali (Portrait GMR)
- Marion Nuss (Portrait GMR)
- Myreille Mbamy (Portrait GMR)

Projet novateur et grands partenariats

De part sa mission, SSE est à l'affût des nouvelles technologies et de pratiques novatrices en matière de santé environnementale. Nous sommes fiers d'avoir collaboré et initié des projets novateurs en collaboration avec nos clients et nos nombreux partenaires.

PROJET

3RMOICI

LA RÉDUCTION, LA RÉCUPÉRATION ET LE RECYCLAGE
DES MATIÈRES ORGANIQUES
DU SECTEUR DES INDUSTRIES, COMMERCES ET INSTITUTIONS –ICI

3RMOICI

Quand des établissements de santé et de services sociaux unissent leurs forces pour détourner plus de 400 tonnes de matières organiques de l'enfouissement !

Engagés dans une démarche de santé environnementale et de développement durable, des établissements de santé et de services sociaux ont décidé de répondre à l'appel de SSE et d'unir leurs forces pour mettre en place un système novateur visant à traiter in situ des quantités importantes de matières organiques. Par ce projet, RECYC-QUÉBEC reconnaît les besoins particuliers des établissements de santé et de services sociaux qui souhaitent passer à l'action depuis longtemps mais dont les actions sont rares faute de financement, de ressources humaines et d'accompagnement. C'est en approche participative que les changements de pratiques se réalisent et que cette nouvelle technologie s'implante au Québec !

Les résidus du procédé de digestion, non reconnus comme matières résiduelles fertilisantes au Québec, font l'objet de recherches et développements auxquels SSE collabore. C'est dans une volonté de favoriser une économie circulaire que plusieurs pistes de valorisation seront envisagées. Réduire la quantité de nourriture cuisinée tout en respectant les besoins nutritionnels des patients et des employés, redonner à des organismes locaux les surplus alimentaires et nourrir une population vulnérable sont des actions déjà entreprises par les participants à ce projet. Nous visons maintenant la récupération et le recyclage des matières organiques qui ne peuvent être réduites et redonnées. Le traitement par digestion aérobie représente une fenêtre d'opportunité prometteuse à bien des égards et nous souhaitons, par ce projet, être précurseurs et inspirants pour d'autres établissements de santé et de services sociaux ou d'autres ICI. La création d'un partenariat avec la MRC de la Vallée du Richelieu et la municipalité de Beloeil sera un levier pour répliquer la démarche ailleurs au Québec.

Fonds Ecoleader

À la demande de plusieurs établissements de santé privés, l'équipe de SSE a déposé une demande de financement au Fonds d'action québécois pour le développement durable (FAQDD) dans le cadre du Fonds Ecoleader. L'objectif de ce projet est d'accompagner une cohorte de 9 établissements privés (3 CHSLD privés conventionnés de Montréal, 1 clinique médicale de Montréal et 5 GMF de Montérégie) dans la mise en oeuvre d'une démarche structurée en santé environnementale. Élément incontournable aux yeux du FAQDD, le fait de travailler en cohorte doit permettre aux établissements participants de mutualiser certaines interventions de SSE. Grâce au Fonds Ecoleader, les établissements participants ne payeront que 25 % des coûts réels de l'accompagnement de SSE.

Les bénéfices de ce projet sont multiples :

1. Économiques : les participants auront accès à un accompagnement de très grande qualité à coût réduit. Notre accompagnement pourrait en outre permettre à certains d'entre-eux de réduire leurs coûts d'opérations (p. ex. en gestion des matières résiduelles)
2. Environnementaux : le portrait initial que nous allons réaliser va nous permettre d'identifier des actions ainsi que des cibles réalistes qui vont se traduire par des gains environnementaux tangibles (p. ex. augmentation des taux de récupération, plantation d'arbres, réduction des GES émis par certaines activités)
3. Sociaux et sanitaires : en diffusant le portrait réalisé par SSE auprès de leurs employés et en mettant en oeuvre des actions concrètes et réfléchies, les établissements participants seront en mesure de répondre au besoin d'agir de leurs employés et de leur clientèle. Par ailleurs, réduire les impacts sur l'environnement aura des effets directs, bien que parfois difficilement quantifiables, sur la santé de la population environnante.
4. Organisationnels : notre accompagnement sera réalisé selon les principes de la co-construction, de l'approche participative et dans une vision holistique. Au terme de ce projet, les partenaires se seront dotés de démarches structurées et pérennes en santé environnementale, et qui répondront de façon précise à leur réalité et à leurs besoins.

Ce projet aura lieu d'avril 2022 à la fin décembre 2023.

Projet de Santé Canada

La 26e Conférence des Parties (COP) à la Convention-cadre des Nations Unies sur les changements climatiques s'est tenue à Glasgow, en Écosse, du 31 octobre au 12 novembre 2021. La conférence comprenait un programme de santé élaboré par l'Organisation mondiale de la santé, le Royaume-Uni et le président de la COP26, Alok Sharma, membre du parlement du Royaume-Uni. Ce programme avait pour but de rendre le système de santé plus respectueux du climat et comprenait les éléments suivants :

- Rendre les systèmes de santé résilients face aux changements climatiques ;
- Créer des systèmes de santé durables, à faible émission de carbone ;
- Mener des recherches sur l'adaptation en faveur de la santé ;
- Inclure des priorités en matière de santé dans les contributions déterminées au niveau national ;
- Faire entendre la voix des professionnels de la santé qui appellent à un renforcement des objectifs en matière de changement climatique.

Le gouvernement du Canada a exprimé son soutien au programme de santé de la COP26. Le Canada fait partie des 57 pays qui se sont engagés à développer des systèmes de santé durables, résilients au climat et à faible émission de carbone, en réponse aux preuves croissantes de l'impact des changements climatiques sur la santé des populations.

Le Bureau des changements climatiques et de l'innovation (BCCI) de Santé Canada a pour rôle de faciliter les efforts déployés par les autorités sanitaires à tous les niveaux (Ministères, agences, établissements) pour respecter les engagements du Canada au Programme de santé de la COP26. Pour remplir ce rôle, le BCCI a identifié que les principaux besoins des autorités sanitaires concernent l'accès à de l'information, des méthodes et des compétences permettant de mesurer et de surveiller avec précision les émissions de GES provenant des activités du secteur de la santé. Le BCCI a demandé à l'équipe de SSE de le soutenir dans cette tâche en l'outillant pour qu'il puisse identifier de façon claire et précise les besoins réels des différentes autorités sanitaires partout au Canada pour que les établissements puissent réduire efficacement leurs émissions de gaz à effet de serre dans les périmètres (scopes) 1 à 3.

L'équipe de SSE collaborera avec Cascades (Créer un système de santé canadien durable face à la crise climatique) à chacune des étapes de ce projet. L'objectif étant d'éviter de dupliquer le travail et de pousser plus loin la recherche initiée par l'équipe de Cascades.

Ce projet s'échelonne de février à octobre 2023.

Rayonnement

SSE accompagne ses clients dans leur démarche de santé environnementale et dans leurs projets novateurs tout en les faisant rayonner au sein du Réseau de la santé et des services sociaux. Par ailleurs, notre mission nous conduit à partager notre expertise si particulière auprès de diverses parties prenantes externes, par exemple, les médias, le milieu de l'éducation, des instances gouvernementales, etc.

Déchets biomédicaux et pharmaceutiques

Comment réduire leurs impacts ?

PAR **NATHALIE ROBITAILLE**, inh., M. Sc. Env.
Directrice générale et conseillère en santé environnementale, Synergie Santé Environnement
nrobitaille@ssequebec.org

La gestion des déchets biomédicaux et pharmaceutiques fait partie du quotidien des travailleuses et travailleurs de la santé et des services sociaux. Toutefois, respecte-t-elle l'intégrité de l'environnement et de la santé ? Regard critique sur les pratiques actuelles !

La gestion des déchets biomédicaux et pharmaceutiques présente plusieurs enjeux environnementaux, sanitaires et financiers. Bien que la gestion de ces déchets soit implantée depuis plus de 30 ans au Québec et qu'elle est réglementée par la Loi sur la qualité de l'environnement – de laquelle découlent deux règlements, soit le Règlement sur les déchets biomédicaux (r. 12) et le Règlement sur les matières dangereuses (r. 32) (déchets pharmaceutiques) –, les générateurs de déchets biomédicaux (DBM) et pharmaceutiques, faute d'une formation adéquate, commettent régulièrement des erreurs de tri en déposant les déchets dans les mauvais contenants. Il n'est pas rare de constater que des déchets non anatomiques sont incinérés alors qu'ils devraient être désinfectés et enfouis, ou que des déchets pharmaceutiques sont désinfectés par autoclave puis enfouis alors qu'ils devraient absolument être incinérés ! Par conséquent, cette mauvaise gestion entraîne des retombées néfastes pour la santé et l'environnement. Au Québec, 85 % des DBM sont générés par des établissements de santé et de services sociaux (ESSS), et c'est le ministère de l'Environnement et de la Lutte contre les changements climatiques qui encadre leur gestion, leur traitement, leur entreposage et leur transport.

À chaque déchet son contenant et son traitement !

Afin de bien comprendre cette problématique et ses impacts, voici chacun des types de déchets biomédicaux et pharmaceutiques. La figure 1 présente les contenants spécifiques à chaque déchet ainsi que leur traitement approprié.

FIGURE 1
Fiche récapitulative présentant les modes de gestion des déchets biomédicaux et pharmaceutiques au Québec (source : SSE)

FICHE RÉCAPITULATIVE	DÉCHETS	CONTENANTS	TRAITEMENT
BIOMÉDICAUX	ANATOMIQUES	SAC OU CONTENANT ROUGE	INCINÉRATION
BIOMÉDICAUX	NON ANATOMIQUES SOLIDES	SAC OU CONTENANT JAUNE	AUTOCLAVE
BIOMÉDICAUX	NON ANATOMIQUES PIQUANTS TRANCHANTS CASSABLES	CONTENANT JAUNE RIGIDE	AUTOCLAVE
PHARMACEUTIQUES	NON DANGEUREUX	SAC ROUGE OU CONTENANT BLEU ET BLANC	INCINÉRATION
PHARMACEUTIQUES	CYTOTOXIQUES	SAC OU CONTENANT ROUGE	INCINÉRATION

— Présentation dans le cadre d'un cours à l'école de santé publique de l'université de Montréal (ESPUM) (avril 2022)
— Participation à une table ronde virtuelle - Agrément Canada (juin 2022) – Exemples de bonnes pratiques en matière de santé environnementale dans les établissements de santé et de services sociaux québécois.
— Participation à une table ronde virtuelle – CASCADES (juin 2022)
— Conférence au CHUde Toulouse (juin 2022)
— Conférence au colloque de Médecins francophones du Canada (juin 2022)
— Article dans la revue Vecteur environnement – Septembre 2022 - Déchets biomédicaux et pharmaceutiques : Comment réduire leur impact sur la santé et l'environnement ?
— Conférence au congrès annuel des physiciens et ingénieurs biomédicaux du Québec (octobre 2022)
— Mémoire - Consultation publique sur le projet de plan métropolitain de gestion des matières résiduelles (PMGMR) 2024-2031(février 2023)
— Co-écriture du chapitre Déchets, santé publique et enjeux éthiques dans l'ouvrage Environnement et santé publique – fondements et pratiques (septembre 2022)
— Conférence au congrès annuel de l'Ordre des inhalothérapeutes du Québec (octobre 2022)
— Conférence au congrés annuel de la fédération des médecins spécialistes du Québec (novembre 2022)
— Conférence aux Journées annuelles de santé publique (novembre 2022)
— Co-signataire de la lettre " Demande de rencontre - Carboneutralité et adaptation du réseau de la santé et des services sociaux aux changements climatiques" adressée au Ministre de la santé et des services sociaux, Monsieur Christian Dubé, en partenariat avec l'Association québécoise des médecins pour l'environnement et le Réseau d'action pour la santé durable du Québec.

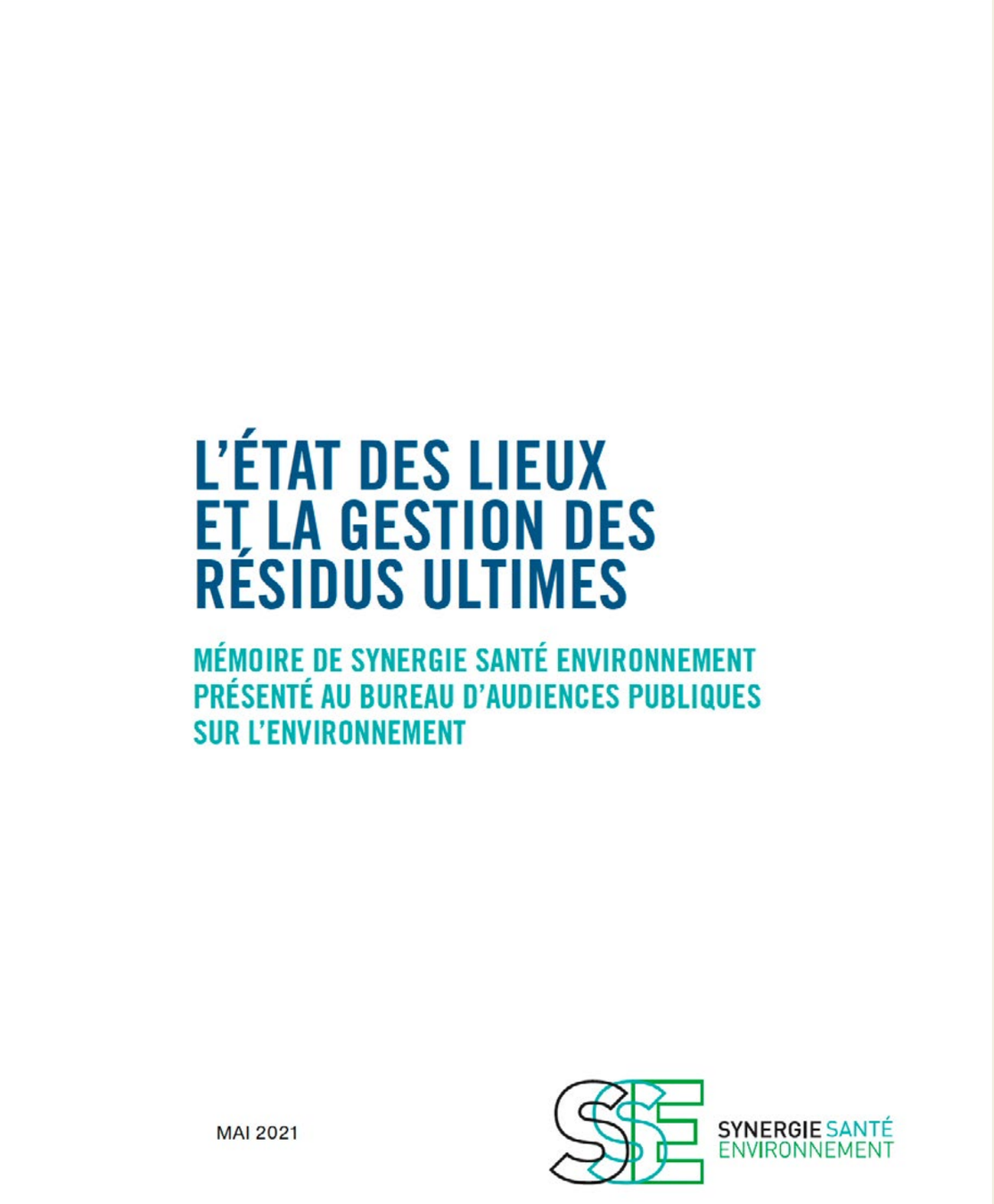

Liste des adhérents 2022-2023

01 – Bas-St-Laurent
CISSS du Bas-St-Laurent
02- Saguenay-Lac-St-Jean
CIUSSS du Saguenay-Lac-St-Jean
03 – Capitale-Nationale
CIUSSS de la Capitale-Nationale
06 - Montréal
CHUM
CIUSSS du Centre-Ouest-de-l'île-de-Montréal
CIUSSS du Centre-sud-de-l'île-de-Montréal
CISSS de l'Est-de-l'île-de-Montréal
Institut national de psychiatrie légale Philippe-Pinel
CIUSSS du Nord-de-l'île-de-Montréal
07 - Outaouais
CISSS de l'Outaouais
12- Chaudière-Appalaches
CISSS Chaudière-Appalaches
13 - Laval
CISSS de Laval
15 - Laurentides
CISSS des Laurentides
16- Montérégie
CISSS de la Montérégie-Centre
CISSS de la Montérégie-Est
CISSS de la Montérégie-Ouest
17- Nunavik
Régie Régionale de santé et de services sociaux du Nunavik

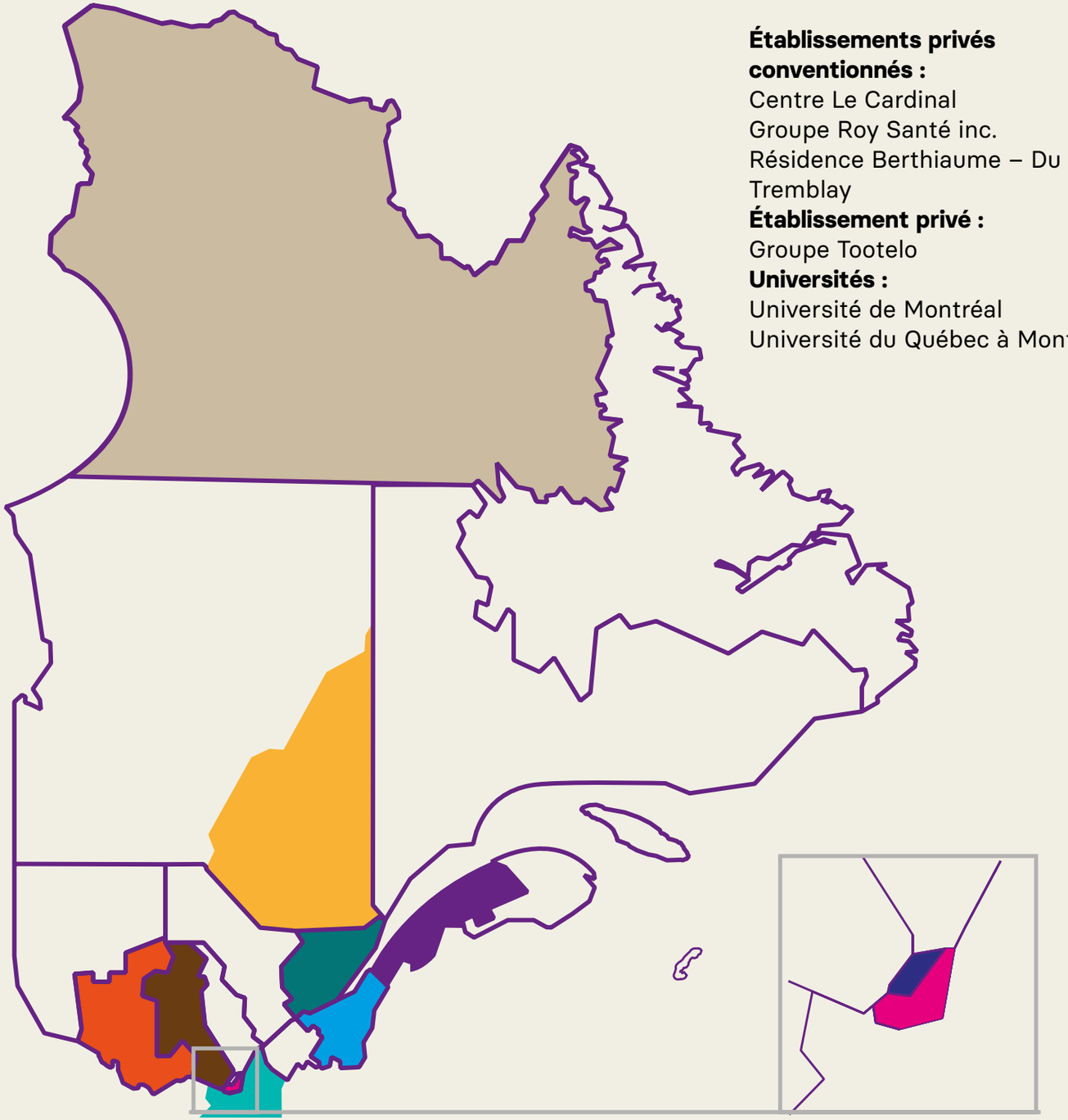

Établissements privés conventionnés :
Centre Le Cardinal
Groupe Roy Santé inc.
Résidence Berthiaume – Du Tremblay
Établissement privé :
Groupe Tootelo
Universités :
Université de Montréal
Université du Québec à Montréal

Mandats 2022-2023

39 Nombre de mandats

28 Nombre de clients

01 – Bas-St-Laurent

CISSS du Bas-St-Laurent

— Accompagnement du CISSS BSL dans la réalisation du portrait de la gestion des matières résiduelles dans 21 de ses installations.

02- Saguenay-Lac-St-Jean

CIUSSS du Saguenay-Lac-St-Jean

— Accompagnement de la direction de la logistique et des services techniques du CIUSSS SLSJ dans sa vision d'un système intégré et intelligent de gestion des matières résiduelles dans le cadre du projet d'agrandissement de la salle d'opération.

03 – Capitale-Nationale

CIUSSS de la Capitale-Nationale

— Accompagnement du CIUSSS de la Capitale-Nationale dans l'implantation de la récupération des matières organiques dans 12 installations ciblées par l'établissement.

06 - Montréal

CHUM

— Implantation en approche participative d'un système de récupération des plastiques hospitaliers et du carton fin
— Accompagner le CHUM dans l'élaboration d'une structure organisationnelle visant à implanter une démarche holistique en santé environnementale et développement durable

CIUSSS du Centre-Ouest-de-l'île-de-Montréal

— Accompagnement dans l'optimisation d'une saine gestion des matières résiduelles

CIUSSS du Centre-Sud-de-l'île-de-Montréal

— Accompagnement du CCSMTL dans sa démarche en santé environnementale et développement durable

CIUSSS de l'Est-de-l'île-de-Montréal :

— Accompagnement du CIUSSS dans sa démarche en santé environnementale et développement durable

Institut national de psychiatrie légale Philippe-Pinel

— Accompagnement du comité de santé environnementale et développement durable dans la mise en oeuvre de son plan d'action

CIUSSS du Nord-de-l'île-de-Montréal :

— Accompagnement du CIUSSS en vue de l'implantation de la récupération des plastiques hospitaliers à l'hôpital sacré-coeur

7- Outaouais

CISSS de l'Outaouais

— Accompagnement du CISSS de l'Outaouais dans l'élaboration d'une stratégie de communication visant à informer, former, sensibiliser et mobiliser le personnel en faveur de la santé environnementale et du développement durable
— Accompagnement dans la mise en place d'un système de récupération des résidus alimentaires dans plusieurs installations du CISSS

12- Chaudière-Appalaches

CISSS Chaudière-Appalaches

— Accompagner la direction des services techniques dans l'implantation d'un système intégré de GMR dans le cadre de la modernisation du site Hôtel-Dieu de Lévis.
— Accompagner la direction des services techniques dans l'encadrement du comité DD et dans la révision du plan d'action.

13 - Laval

CISSS de Laval

— Accompagnement du comité de santé environnementale et développement durable dans la mise en oeuvre de son plan d'action
— Accompagner le CISSS de Laval dans l'implantation de la récupération des matières organiques dans 3 installations

15 - Laurentides

CISSS des Laurentides

— Accompagnement du CISSS des Laurentides dans la mise en oeuvre d'une démarche structurée en santé environnementale et en développement durable

16 - Montérégie

CISSS de la Montérégie-Est

Accompagnement et soutien du CISSS ME dans l'ensemble de sa démarche en santé environnementale.

CISSS de la Montérégie-Ouest

— Expertise-conseil en santé environnementale dans le cadre du projet de construction du futur hôpital de Vaudreuil-Soulanges : mandat 2 - volet processus
— Expertise-conseil en santé environnementale dans le cadre du projet de construction du futur hôpital de Vaudreuil-Soulanges : mandat 3 - atténuation des inégalités sociales de la santé
— Accompagnement et soutien du CISSS MO dans l'ensemble de sa démarche en santé environnementale et développement durable.

CISSS de la Montérégie-Centre

— Étude de faisabilité visant l'implantation d'un système de récupération des plastiques hospitaliers et du carton fin à aux hôpitaux Charles-Lemoyne et du Haut-Richelieu

Nunavik

Régie régionale de santé et de services sociaux du Nunavik

— Réalisation d'un état de situation en santé environnementale dans trois communautés.

Mandats réalisés à l'extérieur du réseau public de la santé et des services sociaux

INSTITUT DE RECHERCHES CLINIQUES DE MONTRÉAL

— Réalisation d'un état de situation et propositions d'axes d'amélioration en gestion des matières résiduelles.

RÉSIDENCE BERTHIAUME-DU TREMBLAY

— Mise en place d'une démarche structurée de santé environnementale et développement durable - cohorte FONDS ECOLEADER

CENTRE LE CARDINAL

— Mise en place d'une démarche structurée de santé environnementale et développement durable - cohorte FONDS ECOLEADER

GROUPE ROY SANTÉ

— Mise en place d'une démarche structurée de santé environnementale et développement durable - cohorte FONDS ECOLEADER

TOOTELO - réseau de cliniques médicales

— Mise en place d'une démarche structurée de santé environnementale et développement durable - cohorte FONDS ECOLEADER

CENTRE MÉDICAL DE HUNTINGDON

— Mise en place d'une démarche structurée de santé environnementale et développement durable - cohorte FONDS ECOLEADER

CLINIQUE CARREFOUR SANTÉ ST-LAURENT

— Mise en place d'une démarche structurée de santé environnementale et développement durable - cohorte FONDS ECOLEADER

CLINIQUE MÉDICALE MERCIER

— Mise en place d'une démarche structurée de santé environnementale et développement durable - cohorte FONDS ECOLEADER

CLINIQUE MÉDICALE ST-CONSTANT DE LA GARE

— Mise en place d'une démarche structurée de santé environnementale et développement durable - cohorte FONDS ECOLEADER

CLINIQUE MÉDICALE TRAIT D'UNION

— Mise en place d'une démarche structurée de santé environnementale et développement durable - cohorte FONDS ECOLEADER

Partenaires

CAPE Canadian Association of Physicians for the Environment
Association Canadienne des Médecins pour l'Environnement ACME

CASCADES

c2ds comité développement durable santé

The Canadian Coalition for Green Health Care
Coalition canadienne pour un système de santé écologie

FONDS D'ACTION QUÉBÉCOIS pour le développement durable

FONDATION FAMILIALE TROTTIER FAMILY FOUNDATION

NCSH Nordic Center for Sustainable Healthcare

RECYC-QUÉBEC Québec

ALLIANCE FORÊT URBAINE

centr ERE Centre de recherche en éducation et formation relatives à l'environnement et à l'écocitoyenneté

CIAPE ICEDA

CONSEIL RÉGIONAL ENVIRONNEMENT MONTRÉAL

CRE MONTÉRÉGIE

Conseil régional de l'environnement Laval

cttéi CENTRE DE TRANSFERT TECHNOLOGIQUE EN ÉCOLOGIE INDUSTRIELLE

ESPUM L'ÉCOLE DE SANTÉ PUBLIQUE DE L'UNIVERSITÉ DE MONTRÉAL

espace carrière

INITIUM AU-DELÀ DE LA SCHIZOPHRÉNIE

MÉDECINS FRANCOPHONES DU CANADA

NHS

opiq Ordre professionnel des inhalothérapeutes du Québec

Primum non nocere

RASDQ RÉSEAU D'ACTION POUR LA SANTÉ DURABLE DU QUÉBEC

soverdi

SYNERGIE ÉCONOMIQUE LAURENTIDES

SYNERGIE MONTRÉAL

La Tablée des Chefs

États financiers

Produits

	2021-2022		2022-2023	
Ventes des services	288 247 $	59 %	431 518 $	76 %
Fonds Écoleader	0 $	0 %	65 010 $	11 %
Subventions CUEC	0 $	0 %	20 000 $	27 %
Commandite AGA	0 $	0 %	18 985 $	3 %
Adhésions	10 000 $	2 %	17 177 $	3 %
Revenus de services administratifs	0 $	0 %	11 470 $	2 %
Recyc-Québec projet 3RMOICI	134 915 $	27 %	3 898 $	0,6%
Dons	1 000 $	0,2 %	1 030 $	0,2 %
Autres	58 470 $	11 %	40 $	0,01 %
Total	492 632 $$		569 132 $$	

Charges

	2021-2022		2022-2023	
Salaires et charges sociales	254 277 $	47,83 %	344 225 $	69,82 %
Fonds Écoleader	- $	0,00 %	48 750 $	9,89 %
Honoraires professionnels	17 850 $	3,36 %	26 220 $	5,32 %
Loyer	12 965 $	2,44 %	17 539 $	3,56 %
Dépenses AGA	- $	0,00 %	11 965 $	2,43 %
Frais de déplacement	3 473 $	0,65 %	9 652 $	1,96 %
Fournitures et frais de bureau	8 401 $	1,58 %	6 434 $	1,31 %
Sous-traitance	83 698 $	15,74 %	6 130 $	1,24 %
Assurances	4 372 $	0,82 %	5 218 $	1,06 %
Télécommunications	3 485 $	0,66 %	4 223 $	0,86 %
Dépenses projet 3RMOICI	134 915$	25,38 %	3 898 $	0,79 %
Frais de représentation	869 $	0,16 %	3 831 $	0,78 %
Amortissement des immobilisations	1 475 $	0,28 %	2 598 $	0,53 %
Frais de service de paie, intérêts et frais bancaires	1 100 $	0,21 %	1 257 $	0,25 %
Formation	3 048 $	0,57 %	1 082 $	0,22 %
Divers	1 688 $	0,32 %	- $	0,00 %
Total	531 616 $		493 022 $	
EXCÉDENT (INSUFFISANCE) DES PRODUITS SUR LES CHARGES	(38 984) $		76 110 $	

Annexe

Clients accompagnés 2007-2023

	2007-2008	2008-2009	2009-2010	2010-2011	2011-2012	2012-2013	2013-2014	2014-2015	2015-2016	2016-2017	2017-2018	2018-2019	2019-2020	2020-2021	2020-2021	
CSSS de Bordeaux-Cartierville-St-Laurent - CIUSSS du Nord-de-l'île-de-Montréal	x	x	x	x	x	x	x	x								x
CSSS d'Ahuntsic-et-Montréal-Nord - CIUSSS du Nord-de-l'île-de-Montréal						x	x	x	x	x						x
CSSS du Coeur-de-l'île					x	x	x									x
CSSS de Laval - CISSS de Laval			x		x				x	x	x	x	x	x	x	x
Hôpital Marie-Clarac			x	x						x		x				
Hôpital Louis-Hippolyte Lafontaine			x	x												
Groupe Roy Santé inc.				x												x
CSSS de la Montagne - CIUSSS Centre-Ouest-de-l'île-de-Montréal					x					x	x	x	x	x	x	x
CSSS du Nord-de-Lanaudière - CISSS de Lanaudière					x	x	x	x		x	x					
Santé Canada					x											x
Urgences-santé					x											
CHUM						x							x		x	x
CSSS Pierre-Boucher - CISSS de la Montérégie-Est						x	x	x	x	x	x	x	x	x	x	x
CSSS du Suroît - CISSS de la Montérégie-Ouest								x						x	x	x
CSSS Jardins-Roussillon - CISSS de la Montérégie-Ouest							x				x	x	x		x	x
Hôpital du Sacré-Coeur de Montréal							x									x
CSSS de l'Énergie							x									
CSSS du Sud-Ouest-Verdun - CIUSSS du Centre-Sud-de-l'île-de-Montréal								x				x	x	x	x	x
Résidence Berthiaume - Du-Tremblay									x		x					x

	2007-2008	2008-2009	2009-2010	2010-2011	2011-2012	2012-2013	2013-2014	2014-2015	2015-2016	2016-2017	2017-2018	2018-2019	2019-2020	2020-2021	2021-2022	2022-2023
Institut Philippe-Pinel de Montréal										x	x	x	x	x	x	x
Société québécoise de biologie clinique										x						
Université McGill										x						
SigmaSanté											x					
CISSS des Laurentides											x	x	x		x	x
Institut de cardiologie de Montréal												x	x			
RECYC-QUÉBEC												x				
Résidence Angelica												x				
Collège de Rosemont												x				
Environnement et changements climatiques Canada													x			
La Tablée des chefs													x			
CIUSSS de l'Est-de-l'île-de-Montréal													x	x	x	x
CISSS de Chaudière-Appalaches													x			x
CISSS de l'Outaouais													x	x	x	x
CISSS Montérégie-Centre														x	x	x
CIM-Conseil														x		
CERMIM														x		
UNIVERSITÉ DE MONTRÉAL															x	
RRSSS du Nunavik																x
Centre Le Cardinal																x
Institut de recherches cliniques de Montréal																x
Groupe Tootelo																x
CIUSSS du Saguenay-Lac-St-Jean																x
CISSS du Bas-St-Laurent																x
CIUSSS de la Capitale-Nationale																x
Centre médicale de Huntingdon																x
Clinique Carrefour Santé St-Laurent																x
Clinique médicale St-Constant de la gare																x
Clinique médicale le Trait d'Union																x

SYNERGIE SANTÉ
ENVIRONNEMENT

514 791-1698
nrobitaille@ssequebec.org