SYNERGIE SANTÉ ENVIRONNEMENT

Rapport d'activités 2021-2022

Table des matières

Mission, vision & valeurs	3
Mot du président-fondateur	4
Mot de la directrice générale	5
Conseil d'administration	6
L'équipe SSE	7
L'équipe SSE	8
Nos stagiaires	9
Projets novateurs	10
Rayonnement	14
Liste des adhérents 2021-2022	19
Mandats 2021-2022	20
Partenaires	23
États financiers	24
Mandats réalisés 2007-2022	26

Mission, vision & valeurs

SSE, une histoire de passion, de détermination et de fidélité

Fondé en 2006, SSE a pour mission d'accompagner les établissements de santé et de services sociaux dans la réduction de leur empreinte écologique et dans l'amélioration de leurs pratiques en santé environnementale.

La vision de SSE est d'amener les établissements de santé et de services sociaux à implanter des pratiques novatrices et respectueuses de la santé humaine et des écosystèmes en adoptant une approche participative, critique et systémique.

Les valeurs telles que l'engagement, la cohérence, la crédibilité, la transparence et la responsabilité sont au cœur de l'accompagnement que propose SSE.

Engagement

Cohérence

Crédibilité

Transparence

Responsabilité

Mot du président-fondateur

Cette dernière édition de notre rapport d'activités est impressionnante dans la mesure où elle reflète la rapidité avec laquelle Synergie Santé Environnement et ses clients ont rebondi après l'événement unique qu'est la pandémie de SRAS-CoV2. Pour concilier le ralentissement économique, les préoccupations en matière de sécurité et la distraction de la durabilité à long terme, SSE, sous la direction de notre formidable DG Nathalie Robitaille, a dû arrêter ses activités du jour au lendemain, puis se remettre en marche lorsque nos clients du secteur de la santé et des services sociaux étaient prêts. De même, nous devions être ouverts aux secteurs qui pouvaient se concentrer sur des objectifs à plus long terme plus rapidement que d'autres.

Nous avons participé, avec des médecins et des spécialistes respectés dans leur domaine, au premier numéro du journal Le Médecin du Québec consacré à la santé planétaire. Au cours de l'année écoulée, le réseau de la santé et des services sociaux québécois s'est démarqué une fois de plus, cette fois-ci à travers le CISSS de l'Outaouais qui a été le premier à acquérir une technologie de traitement de la matière organique, jusqu'alors inédite au Canada, le digesteur aérobie. Cet exemple a poussé de nombreux autres établissements québécois à se doter de cette technologie dans le but de réduire les GES émis par leurs résidus alimentaires.

Cette année a également vu la réalisation, dans le cadre d'un partenariat inédit entre SSE et son partenaire français Primum non nocere, du premier bilan d'émissions de gaz à effet de serre scope 1, 2,3 d'un établissement de santé et de services sociaux québécois, le CISSS de Laval. Malgré l'incroyable défi que représente la pandémie de COVID, le nombre de nos mandats ne cesse d'augmenter, ce qui témoigne du besoin de chacun de sentir qu'il contribue à un avenir meilleur.

J'ai toujours été fasciné par les espèces qui s'enferment ou s'enterrent sous terre sous une forme inactive, pour émerger des années, voire des décennies plus tard, lorsque le climat est favorable. La capacité à survivre à des périodes difficiles et à prospérer est un élément qui caractérise les stratégies déployées par SSE à maintes reprises et qui continue à inspirer.

Jean Zigby

MDCM, CFPC(PC)
Médecin palliatif et de famille, Co-fondateur SSE

Mot de la directrice générale

SSE, toujours debout et plus déterminé que jamais malgré les nombreuses vagues de la pandémie ! La dernière année a apporté son lot de défis et a demandé à SSE de faire preuve de résilience une fois de plus. Je remercie sincèrement ma merveilleuse équipe, Alice, Mia et Jérôme, pour leur fidélité, leur ouverture et leur compréhension ! Le retour de Suisse de Jérôme Ribesse, co-fondateur et directeur adjoint de SSE, a redonné un souffle à l'organisme. De nature optimiste et lucide, pour celles et ceux qui me connaissent bien, je mets rarement l'emphase sur ce qui va mal. Toutefois, force est de constater que nous venons d'entrer dans une nouvelle ère géologique, l'Anthropocène, où l'humain engendre une rupture avec la terre en créant des impacts irréversibles sur son environnement, les écosystèmes qui l'entourent et par conséquent, sur sa propre santé et qualité de vie.

Pensons notamment à la sécurité alimentaire, l'accès aux ressources vitales, aux migrations forcées et soudaines, aux vagues de chaleur, etc. La santé étant indissociable de l'environnement, il est plus que temps de reconnaître que notre mode de vie et nos choix de consommation vont à l'encontre de l'équilibre humain-nature essentiel à notre survie. L'Organisation mondiale de la Santé (OMS) indique que les changements climatiques représentent la plus grande menace pour la santé au XXIe siècle, le dernier rapport du Groupe d'experts intergouvernemental sur l'évolution du climat (GIEC) sonne l'alarme afin que nous limitions le réchauffement climatique à 1,5 degré celsius. Ces constats doivent guider nos actions et nous inciter à agir collectivement ici et maintenant ! C'est d'ailleurs ce que font les clients de SSE !

Je tiens à souligner la volonté, l'engagement et la détermination de nos clients à poursuivre ou à reprendre leurs activités en santé environnementale et développement durable et ce, malgré l'interminable pandémie, la surcharge de travail, le manque de ressources humaines et la gestion de leurs autres priorités. Nous avons un grand respect pour vous et c'est un privilège de pouvoir accompagner des personnes aussi inspirantes que vous, merci pour votre confiance!

Merci aux membres généreux, disponibles et toujours pertinents de notre conseil d'administration! Votre lumière, votre confiance et votre engagement nous donnent la force de mener avec détermination et fougue notre mission.

Merci à nos adhérents de croire en notre mission. Merci à nos partenaires pour leur précieuse collaboration.

C'est avec fierté, enthousiasme, ténacité et passion que j'assume mon rôle de directrice générale, entourée d'une merveilleuse équipe tissée serrée !

Nathalie Robitaille

Nathalie Robitaille

Directrice générale
2019 à aujourd'hui

Membres du conseil d'administration
En date du 31 mars 2022

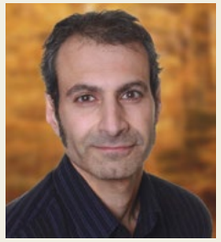
1

2

3

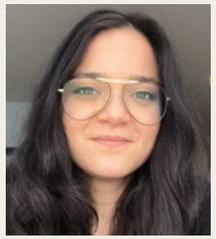
4

5

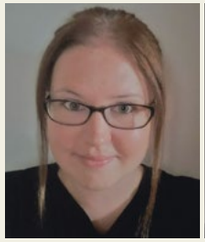
6

7

8

9

10

PRÉSIDENT & CO-FONDATEUR

Dr Jean Zigby (1)

Cofondateur de SSE, médecin de famille et spécialiste en soins palliatifs, directeur associé au Centre de Prévention du Cancer de la Famille Stroll

« Parce que nous ne pouvons pas guérir le présent en sacrifiant l'avenir. »

VICE-PRÉSIDENTE

Carole Leroux (2)

Retraitée, réseau de la santé et des services sociaux

« C'est un privilège de faire partie de cette équipe dynamique, productive et efficace. La mission de SSE est si importante lorsque l'on pense aux nombreux défis auxquels le réseau de la santé et des services sociaux fait et devra faire face dans les décennies à venir, notamment la dégradation de l'environnement et les changements climatiques »

TRÉSORIÈRE

Annie Gladu-Martin (3)

Conseillère en développement organisationnel chez Société de transport de Montréal

« Je m'implique auprès du conseil d'administration de SSE parce que c'est un merveilleux organisme dont la mission me touche énormément. La passion et le dévouement de celles et ceux qui composent cet OBNL me sont très inspirants et je désire y contribuer »

SECRÉTAIRE

Sarah Machane (4)

Coordonnatrice Québec – CASCADES

« Les changements climatiques et la santé environnementale sont au cœur de ma vie depuis plusieurs années et sont selon moi des enjeux urgents à gérer au plus vite pour le bien-être et la santé de tous. Quoi de plus logique que de s'intéresser justement au système qui s'occupe de notre santé et notre bien-être? »

ADMINISTRATEURS, ADMINISTRATRICES

Frédérique Binette (5)

APPR Environnement favorable et développement durable CIUSSS du Centre-Ouest-de-l'île-de-Montréal

«Il me fait plaisir de contribuer à l'avancement des pratiques respectueuses de l'environnement dans le réseau de la santé et de rejoindre cette équipe dynamique ! »

Joëlle Doston (6)

Infirmière

«Je suis fière d'être membre du CA de SSE parce qu'en tant qu'infirmière depuis maintenant neuf ans, je crois plus que jamais que la santé et l'environnement sont étroitement reliés. En contribuant à réduire l'empreinte environnementale du réseau de la santé au Québec, SSE contribue à améliorer la santé de tous les québécois et québécoises.»

Norman Mallette (7)

Directeur des services techniques, CHUM

« Modeler le futur pour un avenir en santé dans un environnement florissant »

Tania Morin (8)

Étudiante en médecine, Université McGill

« Sachant que la santé planétaire est intimement liée à la santé physique et mentale, je crois qu'il est de mon devoir, en tant qu'étudiante en médecine, de m'impliquer activement au virage écologique, durable et efficace de notre système de soins »

Didier Tereso (9)

Chef distribution logistique pour l'Hôpital Notre-Dame, Direction approvisionnement et Logistique Hôpital Notre-Dame, CIUSSS du Centre-Sud-de-l'île-de-Montréal

« Quelle fierté de faire partie du CA d'un organisme aussi dynamique et inspirant que SSE »

Réjean Thibault (10)

Retraité du réseau de la santé et des services sociaux

«Contribuer à réduire à zéro l'empreinte écologique du système de santé québécois afin qu'il devienne un leader mondial en cette matière »

L'équipe SSE

L'équipe SSE

Nathalie Robitaille

Directrice générale et conseillère en santé environnementale
Inhalothérapeute, M. Sc. en science del'environnement.

« Rétablir le lien entre la santé et l'environnement ; aborder la santé avec une vision systémique ; reconnaître les forces et les savoirs des acteurs du milieu et travailler en approche participative ; innover, inspirer et développer avec enthousiasme et passion ; voilà ce qui caractérise et guide l'accompagnement que j'offre à mes clients ».

Jérôme Ribesse

Cofondateur de SSE, directeur adjoint et conseiller en santé environnementale
M. Sc. en sciences zoologiques, M. Sc. en santé environnementale et santé au travail

« Dans la vie, il est des rencontres stimulantes qui nous incitent à donner le meilleur de nous-même [...]. Cette phrase tirée du livre Le harcèlement moral de Marie-France Hirigoyen illustre parfaitement ce que m'apporte quotidiennement le travail chez SSE ».

Alice Bernadet

Conseillère en santé environnementale
M. Sc. en santé environnementale et santé au travail

« Dans le contexte mondial actuel, les changements climatiques représentent une grande menace pour notre santé et les liens entre la santé et l'environnement sont désormais indissociables. Ce sont ces défis qui m'animent et me poussent à agir au sein de l'équipe proactive de SSE. Je suis heureuse d'accompagner les établissements de santé et de services sociaux à réduire leur empreinte environnementale et ainsi améliorer la santé populationnelle ! ».

Mia Sarrazin

Conseillère en santé environnementale
M. Sc. en science de l'environnement

« Travailler avec une équipe dynamique et accompagner le milieu de la santé dans une démarche systémique en santé environnementale est pour moi un grand privilège ».

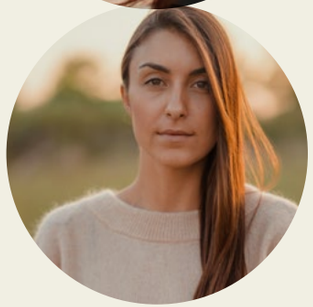

Nos stagiaires

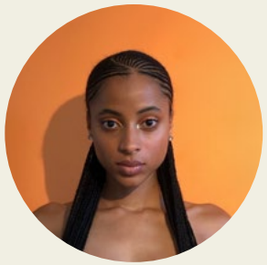

Amandine Alcidi

École : Université de Montréal
Janvier à juin 2022

Sujet : Participation à la mise en place d'une démarche structurée de santé environnementale et de développement durable au sein de plusieurs établissements de santé et de services sociaux de la région de Montréal ; Soutien de l'équipe de SSE dans des mandats variés d'accompagnement : portraits de la gestion des matières résiduelles, caractérisations des matières résiduelles, accompagnement dans la mise en oeuvre de la récupération des résidus alimentaires.

Émeline Munoz

École : Sciences Po Toulouse
Février à Juillet 2022

Sujet : Participation à la mise en place d'une démarche structurée de santé environnementale et de développement durable au sein de plusieurs établissements de santé et de services sociaux de la région de Montréal ; Soutien de l'équipe de SSE dans des mandats variés d'accompagnement : portraits de la gestion des matières résiduelles, caractérisations des matières résiduelles, accompagnement dans la mise en oeuvre de la récupération des résidus alimentaires.

18 Stagiaires depuis la fondation de SSE

5 Co-supervision de stagiaires

Liste des stagiaires SSE depuis le début

- Maxime Lémerise (Approvisionnement responsable)
- Christine Blestel (Réseaux sociaux et veille stratégique)
- Agathe Barret (Réseaux sociaux)
- Caroline Poirier-Parisé (GMR- Matière organique)
- Rozenn Richardeau (GMR- déchets biomédicaux).
- Lorraine Condon (Projet pilote -Perturbateurs endocriniens)
- Camille Charvolen (Réseaux sociaux)
- Alice Bernadet (GMR - Outils de gestion)
- Marie-Jeanne Gaertner (Changements climatiques)
- Luce Michel (GMR - Déchets biomédicaux)
- Marie Rebinguet (GMR - élaboration procédures)
- Amandine Alcidi (GMR, santé environnementale et développement durable)
- Émeline Munoz (GMR, santé environnementale et développement durable)

Liste des stagiaires en co-supervision

- Marine Bodinet (Stagiaire en environnement au CISSS de Laval)
- Robbens Jocelyn Lacroix (Portrait GMR)
- Fréjus Kenali (Portrait GMR)
- Marion Nuss (Portrait GMR)
- Myreille Mbamy (Portrait GMR)

Projets novateurs

De part sa mission, SSE est à l'affût des nouvelles technologies et de pratiques novatrices en matière de santé environnementale. Nous sommes fiers d'avoir collaboré et initié des projets novateurs en collaboration avec nos clients et nos nombreux partenaires. Voici les projets novateurs 2021-2022.

Durant l'année 2021, SSE a accompagné le CISSS de l'Outaouais dans l'implantation du premier digesteur aérobie au Canada!

Hôpital de Hull, CISSS de l'Outaouais

Notre mandat a débuté par la réalisation d'une étude de caractérisation des matières résiduelles à l'hôpital de Hull. Nous avons ainsi été en mesure de proposer différentes alternatives pour détourner la matière organique des sites d'enfouissement et lui donner une nouvelle vie. Compte-tenu des quantités générées et de différentes considérations (p. ex. santé et sécurité au travail, impacts sur le travail des équipes, intégration de la technologie à même la cuisine, réduction des GES, etc.), c'est finalement l'option du digesteur aérobie qui a été choisie car cette technologie s'intègre facilement dans la dynamique des services alimentaires.

C'est en approche participative que nous avons aidé les équipes des services alimentaires à développer de nouvelles pratiques et ainsi récupérer la totalité de leurs matières organiques!

Un documentaire a également été réalisé par Louis Aubin Communication sur toute la démarche entreprise par le CISSS de l'Outaouais.

PROJET

3RMOICI

LA RÉDUCTION, LA RÉCUPÉRATION ET LE RECYCLAGE
DES MATIÈRES ORGANIQUES
DU SECTEUR DES INDUSTRIES, COMMERCES ET INSTITUTIONS –ICI

3RMOICI

Quand des établissements de santé et de services sociaux unissent leurs forces pour détourner plus de 400 tonnes de matières organiques de l'enfouissement !

Engagés dans une démarche de santé environnementale et de développement durable, des établissements de santé et de services sociaux ont décidé de répondre à l'appel de SSE et d'unir leurs forces pour mettre en place un système novateur visant à traiter in situ des quantités importantes de matières organiques. Par ce projet, RECYC-QUÉBEC reconnaît les besoins particuliers des établissements de santé et de services sociaux qui souhaitent passer à l'action depuis longtemps mais dont les actions sont rares faute de financement, de ressources humaines et d'accompagnement. C'est en approche participative que les changements de pratiques se réalisent et que cette nouvelle technologie s'implante au Québec !

Les résidus du procédé de digestion, non reconnus comme matières résiduelles fertilisantes au Québec, font l'objet de recherches et développements auxquels SSE collabore. C'est dans une volonté de favoriser une économie circulaire que plusieurs pistes de valorisation seront envisagées. Réduire la quantité de nourriture cuisinée tout en respectant les besoins nutritionnels des patients et des employés, redonner à des organismes locaux les surplus alimentaires et nourrir une population vulnérable sont des actions déjà entreprises par les participants à ce projet. Nous visons maintenant la récupération et le recyclage des matières organiques qui ne peuvent être réduites et redonnées. Le traitement par digestion aérobie représente une fenêtre d'opportunité prometteuse à bien des égards et nous souhaitons, par ce projet, être précurseurs et inspirants pour d'autres établissements de santé et de services sociaux ou d'autres ICI. La création d'un partenariat avec la MRC de la Vallée du Richelieu et la municipalité de Beloeil sera un levier pour répliquer la démarche ailleurs au Québec.

Implantation du premier laboratoire d'oxydation hydrothermale à échelle pilote au Canada

SSE, par le biais de l'accompagnant en santé environnementale du CISSS de la Montérégie-Est, est fier d'avoir collaboré au projet de recherche mené par le Centre de transfert technologique en écologie industrielle (CCTEI) et à l'implantation du premier laboratoire d'oxydation hydrothermale à échelle pilote au Canada !

La technologie d'oxydation hydrothermale permet de traiter des résidus en décomposant les matières organiques et en détruisant les polluants, tout en produisant de l'énergie. Le procédé repose sur l'utilisation d'eau à forte température et à haute pression. Il ne fait appel à aucun solvant toxique, ne produit pas de flamme ni de fumée, et ne génère pas de composé néfaste pour l'environnement.

En plus d'offrir une solution au traitement des boues municipales des étangs aérés, le procédé d'oxydation hydrothermale présente de nombreuses opportunités d'applications, par exemple dans le traitement des résidus de l'industrie papetière, des effluents hospitaliers et des microplastiques.

Rayonnement

SSE accompagne ses clients dans leur démarche de santé environnementale et dans leurs projets novateurs tout en les faisant rayonner au sein du Réseau de la santé et des services sociaux. Par ailleurs, notre mission nous conduit à partager notre expertise si particulière auprès de diverses parties prenantes externes, par exemple, les médias, le milieu de l'éducation, des instances gouvernementales, etc.

Bureau d'audiences publiques sur l'environnement (BAPE)

Le 17 décembre dernier, le ministre de l'Environnement et de la Lutte contre les changements climatiques, M. Benoit Charette, en vertu des pouvoirs que lui confère l'article 6.3 de la Loi sur la qualité de l'environnement, a confié au Bureau d'audiences publiques sur l'environnement (BAPE) un mandat d'enquête et d'audience publique afin d'effectuer une réflexion approfondie sur la disposition des résidus ultimes sur l'ensemble du territoire québécois. SSE a déposé un mémoire intitulé "État des lieux de la gestion des résidus ultimes" au Bureau d'audiences publiques sur l'environnement (BAPE) et a participé à l'audience publique.

Colloque Climat Santé

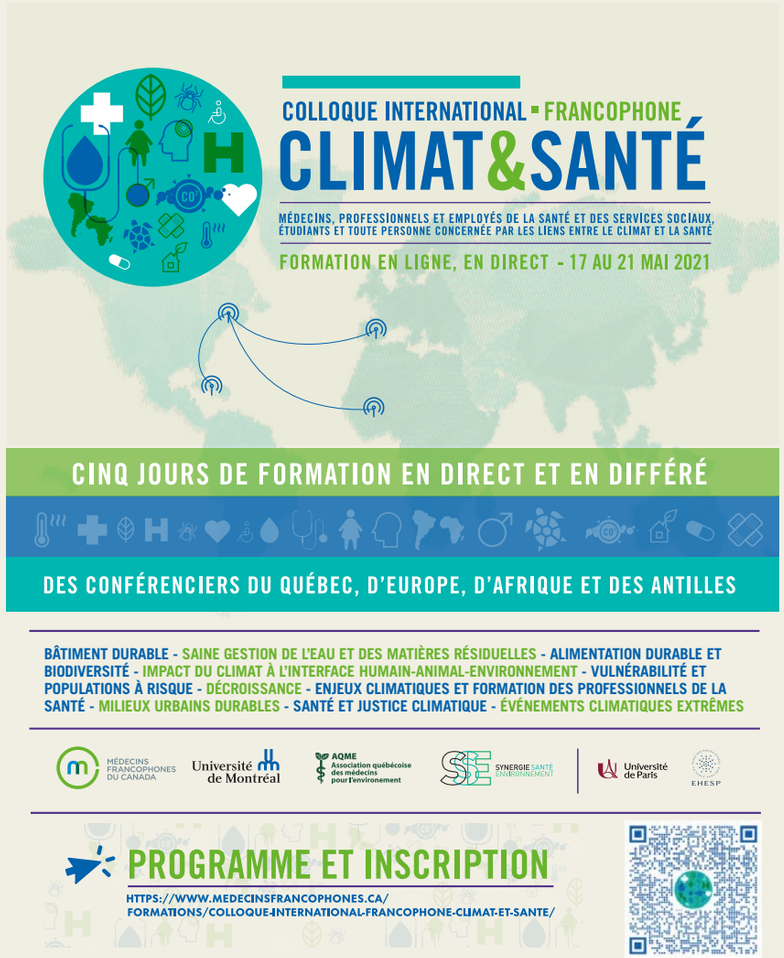

SSE a co-organisé un colloque international francophone avec Médecins francophones du Canada, le Département de médecine de famille et de médecine d'urgence de l'Université de Montréal et l'Association québécoise des médecins pour l'environnement.

Cet événement a eu lieu du 17 au 21 mai 2021, la première journée étant pilotée par SSE et traitant des meilleures pratiques mises en œuvre dans des établissements de santé et de services sociaux pour lutter contre les changements climatiques mais également, de façon plus large, pour réduire les impacts des établissements sur la santé et sur l'environnement. La journée était divisée en 5 thématiques.

Bâtiment durable, saine gestion de l'eau, gestion intégrée des matières résiduelles, alimentation durable et biodiversité

Les interventions ont été effectuées par des représentants de plusieurs établissements qu'accompagne SSE, mais également par des partenaires, tant québécois que français.

Provenance des participants

Algérie, Belgique, Bénin, Burkina Faso, Canada, Cap-vert, République démocratique du Congo, Côte d'Ivoire, France, Haïti, Inde, Mali, Maroc, Sénégal, Suisse, Togo

493

Nombre total de participants participants

196

Personnes inscrites à la journée du lundi orchestrée par SSE !

Co-écriture d'un article dans la revue Le Médecin du Québec

Les médecins de famille et les omnipraticiens se préoccupent de plus en plus des répercussions des changements climatiques sur la santé de la population et de la responsabilité des professionnels de la santé. SSE a été co-auteur, en collaboration avec Dre Chloé Courteau-Vézina et Dre Caroline Laberge, de l'article "Réduire l'empreinte écologique en clinique - Par où commencer ?" dans la Revue Le Médecin du Québec.org du mois de mai 2022 qui abordait La santé et les changement climatiques, distribué à plus de 20 000 médecins.

Co-écriture du chapitre "Adaptation et résilience des systèmes de santé" du guide La santé des Canadiens et des Canadiennes dans un climat en changement : Faire progresser nos connaissances pour agir de Santé Canada.

Conférence "La santé environnementale au cœur de notre pratique !" présentée au Congrès annuel des anesthésiologistes du Québec.

Animation d'un cours sur les démarches de santé environnementale et de développement durable des établissements de santé et de services sociaux québécois dans le cadre du diplôme universitaire Mangement du développement durable en santé et l'Université de Montpellier.

Conférence "Récupération des plastiques scientifiques : exemple du projet d'un laboratoire d'Environnement et Changement Climatique Canada" présentée au colloque d'écotoxicologie d'Environnement Canada, Chapitre St-Laurent.

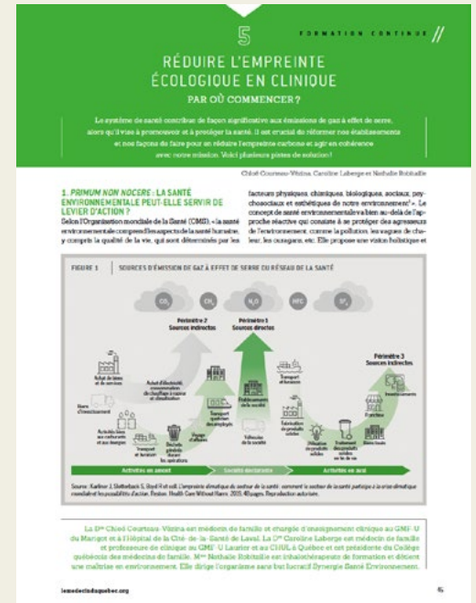

Animation d'un cours sur la gestion des matières résiduelles et ses impacts sur la santé et sur l'environnement au Québec à l'École de santé publique de l'Université de Montréal.

Co-signature d'une lettre adressée au Premier ministre du Canada et à son ministre de la santé avec les partenaires du projet CASCADES (Créer un système de santé canadien durable face à la crise climatique).

Co-écriture d'une lettre parue dans la Presse "Des professionnels de la santé cherchent à allier santé du patient et environnement "

Conférence dans le cadre de la journée régionale "Empreinte santé 2030 » (en collaboration avec Primum non nocere – France).

Conférence dans le cadre du webinaire "Carboneutralité du réseau de la santé et des services sociaux d'ici 2040" organisé par le Réseau d'action pour la santé durable du Québec (RASDQ)

Participation à un panel "Sauver le climat pour sauver des vies " organisé par La chaire de recherche Littoral et l'équipe étudiante provenant des facultés de Médecine, Pharmacie, Sciences infirmières et Sciences sociales à la tête de la nouvelle campagne de mobilisation Climat, santé, action!

LA PRESSE

Des professionnels de la santé cherchent à allier santé du patient et environnement

Liste des adhérents 2021-2022

06 - Montréal
CHUM
CIUSSS du Centre-Ouest-de-l'île-de-Montréal
CIUSSS du Centre-sud-de-l'île-de-Montréal
CISSS de l'Est-de-l'île-de-Montréal
Institut national de psychiatrie légale Philippe-Pinel
07 - Outaouais
CISSS de l'Outaouais
13 - Laval
CISSS de Laval
16- Montérégie
CISSS de la Montérégie-Centre
CISSS de la Montérégie-Est
CISSS de la Montérégie-Ouest
15 - Laurentides
CISSS des Laurentides

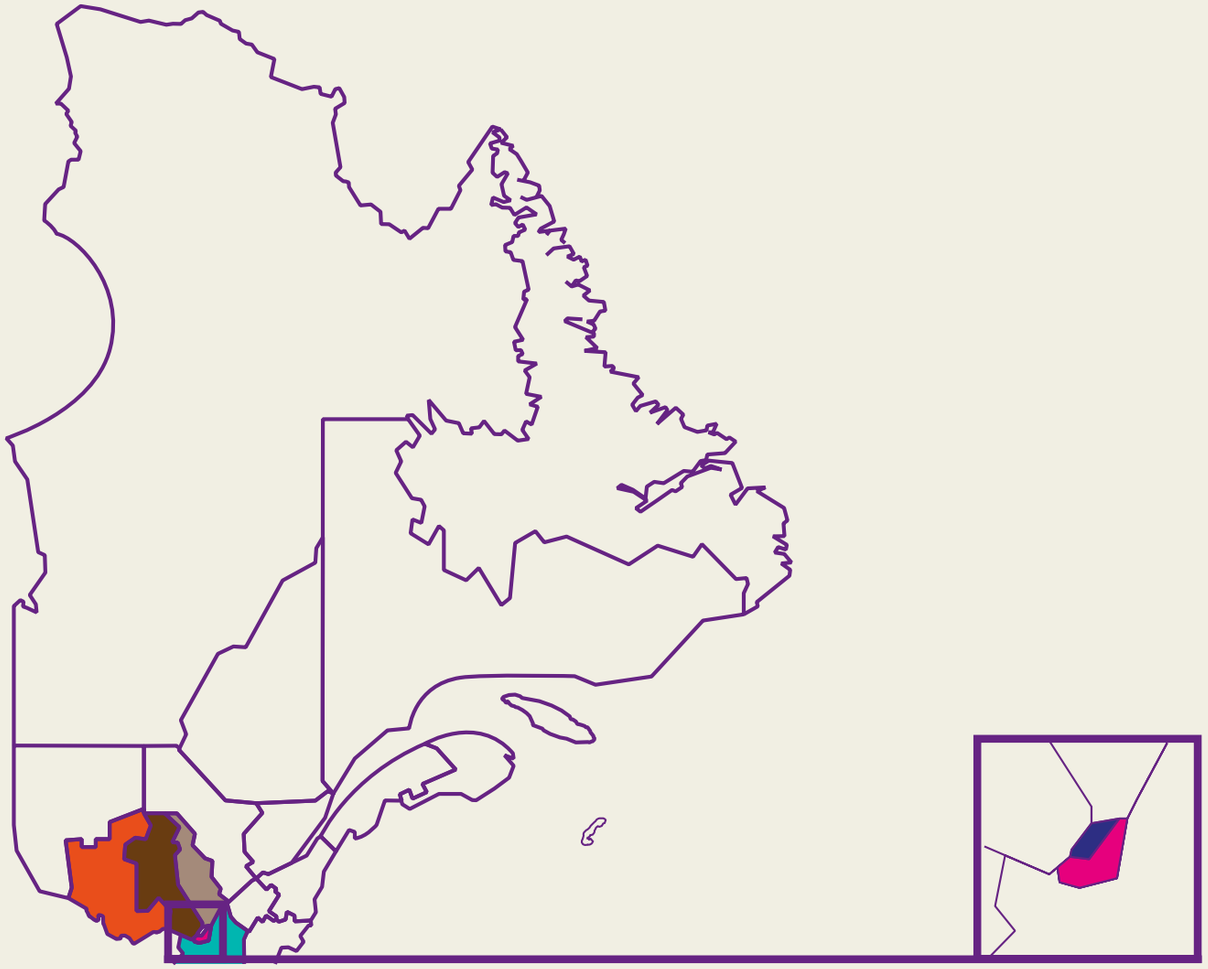

Membre de l'Association des établissements privés conventionnés

CHSLD Age3
CHSLD Bayview
CHSLD Bourget
CHSLD Providence Notre-Dame de Lourdes/Providence St-Joseph
Groupe Roy Santé
Résidence Angelica
Résidence Sorel-Tracy
Santé Courville
Vigi Santé Ltée.

Mandats 2021-2022

17

Nombre de mandats

13

(dont 11 du réseau de la santé et des services sociaux)

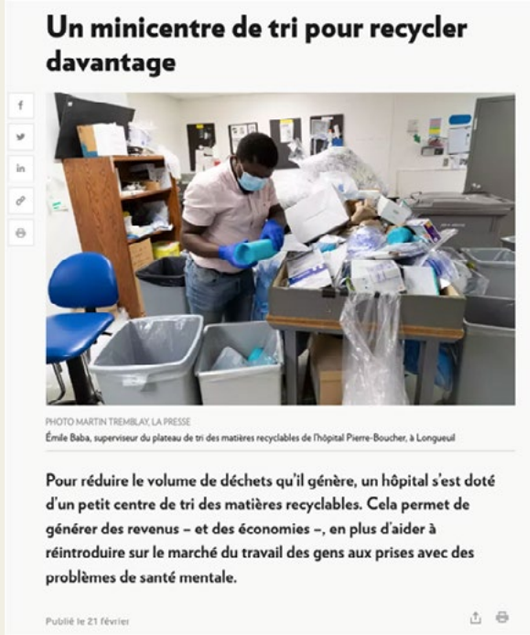

Un minicentre de tri pour recycler davantage

PHOTO MARTIN TREMBLAY, LA PRESSE

Émile Baba, superviseur du plateau de tri des matières recyclables de l'hôpital Pierre-Boucher, à Longueuil

Pour réduire le volume de déchets qu'il génère, un hôpital s'est doté d'un petit centre de tri des matières recyclables. Cela permet de générer des revenus – et des économies –, en plus d'aider à réintroduire sur le marché du travail des gens aux prises avec des problèmes de santé mentale.

Publié le 21 février

BILAN DES ÉMISSIONS DE GAZ À EFFET DE SERRE

GÉNÉRÉS PAR LES ACTIVITÉS DU CISSS DE LAVAL (SCOPES 1, 2 ET 3)

ÉTAT DE SITUATION & AXES D'AMÉLIORATION

Juin 2022

SYNERGIE SANTÉ ENVIRONNEMENT

Primum non nocere

Centre intégré de santé et de services sociaux de Laval

Québec

06 - Montréal

CHUM

— 1 mandat : Implantation en approche participative d'un système de récupération des plastiques hospitaliers et du carton fin

CIUSSS du Centre-Ouest-de-l'île-de-Montréal

— Poursuite d'1 mandat : Accompagnement dans la mise en oeuvre des axes d'amélioration en gestion des matières résiduelles

CIUSSS du Centre-Sud-de-l'île-de-Montréal

— 1 mandat : Accompagnement du comité de santé environnementale et développement durable dans la mise en oeuvre de son plan d'action

CIUSSS de l'Est-de-l'île-de-Montréal

— Un mandat du mandat : Accompagnement du comité de santé environnementale et développement durable

Institut national de psychiatrie légale Philippe-Pinel

— 1 mandat : Accompagnement du comité de santé environnementale et développement durable dans la mise en œuvre de son plan d'action)

07- Outaouais

CISSS de l'Outaouais

— 2 mandat : Accompagnement du CISSS de l'Outaouais dans l'élaboration d'une stratégie de communication visant à informer, former, sensibiliser et mobiliser le personnel en faveur de la santé environnementale et du développement durable et Accompagnement dans la mise en place d'un système de récupération des résidus alimentaires dans plusieurs installations du CISSS

13 - Laval

CISSS de Laval

— 2 mandats : Accompagnement du comité de santé environnementale et développement durable dans la mise en œuvre de son plan d'action et Réalisation d'un bilan des émissions de gaz à effet de serre scopes 1,2,3 de 7 installations du CISSS de Laval

15 - Laurentides

CISSS des Laurentides

— 1 mandat : Accompagnement du CISSS des Laurentides dans la mise en oeuvre d'une démarche structurée en santé environnementale et en développement durable

16 - Montérégie

CISSS de la Montérégie-Est

— 1 mandat : Accompagnement du comité de santé environnementale et développement durable dans la mise en oeuvre de son plan d'action

CISSS de la Montérégie-Ouest

— 2 mandats : Expertise-conseil en santé environnementale dans le cadre du projet de construction du futur hôpital de Vaudreuil-Soulanges : élaboration d'un plan d'intervention technologique/équipement et Accompagnement du CISSS dans la mise en oeuvre de son plan d'action de santé environnementale et de développement durable

CISSS de la Montérégie-Centre

— 2 mandats : Étude de faisabilité visant l'implantation d'un système de récupération des plastiques hospitaliers et du carton fin à aux hôpitaux Charles-Lemoyne et du Haut-Richelieu et Accompagnement du comité environnemental de l'UMF-U de St-Jean-sur-Richelieu dans l'élaboration de pistes d'action

Clients extérieurs au réseau

Université de Montréal

— 1 mandat : Implantation d'un système de récupération des plastiques générés par les activités de laboratoire du campus MIL

CERMIM

— Accompagnement du CERMIM dans la réalisation d'un projet visant à améliorer la gestion des matières résiduelles au CISSS des îles

Partenaires

RECYC-QUÉBEC Québec

CONSEIL RÉGIONAL ENVIRONNEMENT MONTRÉAL

CRE MONTÉRÉGIE

Conseil régional de l'environnement Laval

CIAPE ICEDA

opiq Ordre professionnel des inhalothérapeutes du Québec

CAPE Canadian Association of Physicians for the Environment
Association Canadienne des Médecins pour l'Environnement ACME

The Canadian Coalition for Green Health Care
Coalition canadienne pour un système de santé écologie

MÉDECINS FRANCOPHONES DU CANADA

c2ds comité développement durable santé

Primum non nocere

NCSH Nordic Center for Sustainable Healthcare

MÉDECINS FRANCOPHONES DU CANADA

d'un couvert À L'AUTRE Imprimerie sociale

soverdi

ALLIANCE FORÊT URBAINE

SYNERGIE ÉCONOMIQUE LAURENTIDES

CJE CARREFOUR JEUNESSE-EMPLOI PIERRE-DE SAUREL

cttéi CENTRE DE TRANSFERT TECHNOLOGIQUE EN ÉCOLOGIE INDUSTRIELLE

La Tablée des Chefs

réseau femmes environnement

ESPUM L'ÉCOLE DE SANTÉ PUBLIQUE DE L'UNIVERSITÉ DE MONTRÉAL

centrERE Centre de recherche en éducation et formation relatives à l'environnement et à l'écocitoyenneté

espace carrière

États financiers

Produits

	2020-2021		2021-2022	
Services	136 856 $	78 %	288 247 $	59 %
Subventions COVID	32 065 $	18 %	27 887 $	6 %
Subventions Recyc-Québec	-	-	134 915 $	27 %
Coordination Recyc-Québec	-	-	30 000 $	6 %
Adhésions	1 523 $	1 %	10 000 $	2 %
Dons	1 000 $	1 %	1 000 $	0 %
Autres	2 627 $	2 %	583 $	0 %
Total	174 071 $		492 632 $$	

Augmentation des produits liés aux services de 110 %

Augmentation des produits liés aux adhésions de 560 %

Subvention de RECYC-QUÉBEC allant en totalité à 3 établissements de santé et de services sociaux

Charges

	2020-2021		2021-2022	
Salaires	136 858 $	79%	254 277 $	48 %
Dépenses projet Recyc-Québec			134 915 $	25 %
Sous-traitance			83 698 $	16 %
Honoraires professionnels	8 030 $	5%	17 850 $	3 %
Dépenses AGA	- $	0%		
Loyer	13 176 $	8%	12 965 $	2 %
Autres	13 810 $	8%	27 911 $	6 %
Total	171 874 $		531 616 $	

Augmentation des dépenses liées aux salaires : 86 %

Augmentation des dépenses liées aux honoraires professionnels : 122 %

Augmentation des autres dépenses : 102 %

Annexes

Mandats réalisés 2007-2022

Clients accompagnés 2007-2022

	2007-2008	2008-2009	2009-2010	2010-2011	2011-2012	2012-2013	2013-2014	2014-2015	2015-2016	2016-2017	2017-2018	2018-2019	2019-2020	2020-2021	2020-2021
CSSS de Bordeaux-Cartierville-St-Laurent - CIUSSS du Nord-de-l'île-de-Montréal	x	x	x	x	x	x	x	x							
CSSS d'Ahuntsic-et-Montréal-Nord - CIUSSS du Nord-de-l'île-de-Montréal						x	x	x	x	x					
CSSS du Coeur-de-l'île					x	x	x								
CSSS de Laval - CISSS de Laval			x		x				x	x	x	x	x	x	x
Hôpital Marie-Clarac			x	x						x		x			
Hôpital Louis-Hippolyte Lafontaine			x	x											
Groupe Roy Santé inc.				x											
CSSS de la Montagne - CIUSSS Centre-Ouest-de-l'île-de-Montréal					x					x	x	x	x	x	x
CSSS du Nord-de-Lanaudière - CISSS de Lanaudière					x	x	x	x		x	x				
Santé Canada					x										
Urgences-santé					x										
CHUM						x							x		x
CSSS Pierre-Boucher - CISSS de la Montérégie-Est						x	x	x	x	x	x	x	x	x	x
CSSS du Suroît - CISSS de la Montérégie-Ouest								x						x	x
CSSS Jardins-Roussillon - CISSS de la Montérégie-Ouest							x				x	x	x		x
Hôpital du Sacré-Coeur de Montréal							x								
CSSS de l'Énergie							x								
CSSS du Sud-Ouest-Verdun - CIUSSS du Centre-Sud-de-l'île-de-Montréal								x				x	x	x	x
Résidence Berthiaume - Du-Tremblay									x		x				

	2007-2008	2008-2009	2009-2010	2010-2011	2011-2012	2012-2013	2013-2014	2014-2015	2015-2016	2016-2017	2017-2018	2018-2019	2019-2020	2020-2021	2021-2022
Institut Philippe-Pinel de Montréal										x	x	x	x	x	x
Société québécoise de biologie clinique										x					
Université McGill										x					
SigmaSanté											x				
CISSS des Laurentides											x	x	x		x
Institut de cardiologie de Montréal												x	x		
RECYC-QUÉBEC												x			
Résidence Angelica												x			
Collège de Rosemont												x			
Environnement et changements climatiques Canada													x		
La Tablée des chefs													x		
CIUSSS de l'Est-de-l'île-de-Montréal													x	x	x
CISSS de Chaudière-Appalaches													x		
CISSS de l'Outaouais													x	x	x
CISSS Montérégie-Centre														x	x
CIM-Conseil														x	
CERMIM														x	
UNIVERSITÉ DE MONTRÉAL															x

#	Clients	Mandats
	2007-2008	
1	CSSS de Bordeaux-Cartierville-St-Laurent	Initiation d'une démarche structurée de développement durable (mise en place d'un comité vert, élaboration d'une politique et d'un plan d'action annuel de développement durable, mise en place d'équipes vertes dans chaque installation du CSSS, accompagnement du comité vert dans la mise en oeuvre du plan d'action).
	2008-2009	
2	CSSS de Bordeaux-Cartierville-St-Laurent	Accompagnement du comité vert dans la mise en oeuvre de la démarche de développement durable du CSSS.
	2009-2010	
3	CSSS de Bordeaux-Cartierville-St-Laurent	Accompagnement du comité vert dans la mise en oeuvre de la démarche de développement durable du CSSS.
4	CSSS de Laval	Caractérisation des matières résiduelles générées par les activités de la Cité de la Santé.
5	Hôpital Marie-Clarac	Initiation d'une démarche structurée de développement durable (mise en place d'un comité vert, élaboration d'une politique et d'un plan d'action annuel de développement durable).
6	Hôpital Louis-Hippolyte Lafontaine	Soutien à l'élaboration d'une politique de développement durable.
	2010-2011	
7	CSSS de Bordeaux-Cartierville-St-Laurent	Accompagnement du comité vert dans la mise en oeuvre de la démarche de développement durable du CSSS.
8	Groupe Roy Santé inc.	Initiation d'une démarche structurée de développement durable (mise en place d'un comité vert, élaboration d'une politique et d'un plan d'action annuel de développement durable).
9	Hôpital Marie-Clarac	Accompagnement du comité Visez vert dans la mise en oeuvre de la démarche de développement durable.
10	Hôpital Louis-Hippolyte Lafontaine	Soutien à l'élaboration et à la mise en oeuvre d'un plan d'action en développement durable.
	2011-2012	
11	CSSS de Bordeaux-Cartierville-St-Laurent	Accompagnement du comité vert dans la mise en oeuvre de la démarche de développement durable du CSSS.
12		Audit des matières résiduelles dans l'ensemble des installations du CSSS.
13	CSSS du Coeur-de-l'île	Initiation d'une démarche structurée de développement durable (mise en place d'un comité vert, élaboration d'une politique et d'un plan d'action annuel de développement durable, mise en place d'équipes vertes dans chaque installation du CSSS, accompagnement du comité vert dans la mise en oeuvre du plan d'action)
14	CSSS de la Montagne	Formation de la nouvelle APPR en développement durable afin qu'elle puisse remplir ses fonctions.

15	CSSS de Laval	Caractérisation des matières résiduelles générées par les activités du CLSC et du CHSLD de Ste-Rose
16		Caractérisation des matières résiduelles générées par les activités du CARL
17		Caractérisation des matières résiduelles générées par les activités du CLSC des Mille-Îles
18		Accompagnement dans la structuration du fonctionnement du comité vert.
19	CSSS du Nord-de-Lanaudière	Initiation d'une démarche structurée de développement durable (mise en place d'un comité vert, élaboration d'une politique et d'un plan d'action annuel de développement durable).
20	Santé Canada	Élaboration de modules de formation en santé environnementale et en développement durable destinés aux professionnels du secteur de la santé.
21	Urgences-santé	Initiation d'une démarche structurée de développement durable (état de situation en développement durable, mise en place d'un comité, élaboration d'une politique et d'un plan d'action triennal de développement durable).
	2012-2013	
22	CSSS de Bordeaux-Cartierville-St-Laurent	Accompagnement du comité vert dans la mise en oeuvre de la démarche de développement durable du CSSS.
23		Élaboration d'un plan de gestion des matières résiduelles pour l'ensemble des installations du CSSS.
24	CSSS du Coeur-de-l'île	Accompagnement du comité vert dans la mise en oeuvre de la démarche de développement durable du CSSS.
25		Travail de recherche et de réflexion en vue d'élaborer un plan de gestion des matières résiduelles pour le CSSS.
26	CHUM	Travail de recherche et de réflexion en vue d'élaborer une politique intégrée de gestion des matières résiduelles à l'hôpital Notre-Dame
27	CSSS du Nord-de-Lanaudière	Travail de recherche et de réflexion en vue d'élaborer un plan de gestion des matières résiduelles pour le CSSS du Nord-de-Lanaudière.
28	CSSS Pierre-Boucher	Initiation d'une démarche structurée de santé environnementale et de développement durable (état de situation en matière de santé environnementale, mise en place d'un comité, élaboration d'une politique et d'un plan d'action annuel de développement durable).
29	CSSS d'Ahuntsic-et-Montréal-Nord	Actualisation du portrait de la gestion des matières résiduelles du CSSS et identification de pistes d'optimisation.
	2013-2014	
30	CSSS de Bordeaux-Cartierville-St-Laurent	Accompagnement du comité vert dans la mise en oeuvre de la démarche de développement durable du CSSS.
31	CSSS du Coeur-de-l'île	Accompagnement du comité vert dans la mise en oeuvre de la démarche de santé environnementale du CSSS.
32	CSSS Jardins-Roussillon	Travail de recherche et de réflexion en vue d'élaborer une politique intégrée de gestion des matières résiduelles au CSSS Jardins-Roussillon.

33	CSSS du Nord-de-Lanaudière	Accompagnement du CSSS du Nord-de-Lanaudière dans la mise en oeuvre des moyens d'action inscrits au plan d'action de développement durable et de santé environnementale.
34	CSSS Pierre-Boucher	Accompagnement du CSSS Pierre-Boucher dans la mise en oeuvre des moyens d'action inscrits au plan d'action de développement durable et de santé environnementale.
35	CSSS d'Ahuntsic-et-Montréal-Nord	Élaboration d'un guide de sensibilisation à la promotion de la santé et au développement durable.
36		Optimisation du système de gestion des matières résiduelles du CSSS.
37		Mise en place des Responsabilités élargies de producteurs dans les installations du CSSS.
38	Hôpital du Sacré-Coeur de Montréal	Conférence-midi sur les approvisionnements responsables.
39	CSSS de l'Énergie	Accompagnement de la table régionale des directeurs des services techniques dans la mise en oeuvre d'une démarche de développement durable.
	2014-2015	
40	CSSS de Bordeaux-Cartierville-St-Laurent	Accompagnement du comité vert dans la mise en oeuvre de la démarche de développement durable du CSSS.
41	CSSS du Nord-de-Lanaudière	Étude comparative des modes de traitement de la matière putrescible générée par le Centre hospitalier régional de Lanaudière.
42		Accompagnement dans la mise en oeuvre des moyens d'action inscrits au plan d'action de développement durable et de santé environnementale.
43	CSSS Pierre-Boucher	Accompagnement du CSSS Pierre-Boucher dans la réalisation d'un sondage sur les habitudes de transport des employés.
44		Accompagnement du CSSS Pierre-Boucher dans l'élaboration et la mise en oeuvre du plan d'action de développement durable 2014-2015.
45	CSSS du Sud-Ouest-Verdun	Réalisation d'un état de situation en développement durable.
46	CSSS du Suroît	Accompagnement du CSSS dans la mise en oeuvre d'une démarche structurée en développement durable.
47	CSSS d'Ahuntsic-et-Montréal-Nord	Optimisation du système de gestion des matières résiduelles dans les installations du CSSS.
	2015-2016	
48	CSSS de Laval	Optimisation du système de gestion des matières résiduelles du CSSS de Laval.
49	CSSS Pierre-Boucher	Accompagnement du CSSS Pierre-Boucher dans l'élaboration et la mise en oeuvre du plan d'action de développement durable 2015-2016.
50	CSSS d'Ahuntsic-et-Montréal-Nord	Optimisation du système de gestion des matières résiduelles dans les installations du CSSS.

51	Résidence Berthiaume - Du-Tremblay	Initiation d'une démarche structurée de santé environnementale et de développement durable (réalisation d'un diagnostic en santé environnementale et développement durable, mise en place d'un comité, élaboration d'une politique et d'un plan d'action triennal en développement durable).
	2016-2017	
52	CISSS de Laval	Accompagnement du CISSS de Laval dans sa démarche de santé environnementale et de développement durable.
53	CSSS du Nord-de-Lanaudière	Accompagnement dans la mise en oeuvre des moyens d'action inscrits au plan d'action de développement durable et de santé environnementale.
54	Hôpital Marie-Clarac	État de situation de la gestion des matières résiduelles et axes d'amélioration.
55	Institut Philippe-Pinel de Montréal	État de situation de la gestion des matières résiduelles et axes d'amélioration.
56	Société québécoise de biologie clinique	Animation d'un atelier interactif sur le thème des impacts environnementaux des laboratoires médicaux, dans le cadre du congrès annuel 2016 de la SQBC.
57	Université McGill	Accompagnement dans l'élaboration d'un appel d'offres en vue de gérer les matières résiduelles générées par les activités de l'Université McGill.
58	CIUSSS de l'Ouest-de-l'île-de-Montréal	Accompagnement dans l'élaboration d'un plan d'affaires "développement durable".
59	CIUSSS du Nord-de-l'île-de-Montréal	Réalisation d'un état de situation en santé environnementale et en développement durable dans les 26 installations du CIUSSS.
60	CISSS de la Montérégie-Est	Accompagnement du CISSS dans la mise en oeuvre de son plan d'action de santé environnementale et de développement durable.
	2017-2018	
61	Institut Philippe-Pinel de Montréal	Initiation d'une démarche structurée de santé environnementale et de développement durable (mise en place d'un comité, élaboration d'une politique et d'un plan d'action triennal en développement durable).
62	Résidence Berthiaume - Du-Tremblay	État de situation de la gestion des matières résiduelles et accompagnement dans la mise en oeuvre des axes d'amélioration.
63	SigmaSanté	Accompagnement dans l'obtention de l'attestation ICI On Recycle, niveau 3 (incluant une caractérisation des matières résiduelles).
64	CIUSSS de l'Ouest-de-l'île-de-Montréal	État de situation de la gestion des matières résiduelles à l'Institut universitaire en santé mentale Douglas et axes d'amélioration.
65	CIUSSS du Nord-de-l'île-de-Montréal	Préparation du sondage GESTRED 632.
66	CIUSSS du Centre-Ouest-de-l'île-de-Montréal	État de situation de la gestion des matières résiduelles à l'hôpital général juif de Montréal et axes d'amélioration.
67	CISSS de la Montérégie-Est	Accompagnement du CISSS dans la mise en oeuvre de son plan d'action de santé environnementale et de développement durable.
68	CISSS de la Montérégie-Ouest	État de situation en santé environnementale et en développement durable au sein de toutes les installations du CISSS.

69	CISSS de Lanaudière	Transfert de connaissance sur les dossiers portés par la consultante de SSE lorsqu'elle accompagnait le comité de développement durable du CSSS du Nord-de-Lanaudière.
70	CISSS des Laurentides	État de situation de la gestion des matières résiduelles à l'hôpital régional de St-Jérôme et axes d'amélioration.
71	CISSS de Laval	Accompagnement du CISSS de Laval dans sa démarche de santé environnementale et de développement durable.
	2018-2019	
72	Hôpital Marie-Clarac	Caractérisation des matières organiques putrescibles générées par les activités des services alimentaires en vue d'acheter un déshydrateur thermique.
73	Institut de cardiologie de Montréal	État de situation de la gestion des matières résiduelles et axes d'amélioration.
74	Institut Philippe-Pinel de Montréal	Accompagnement du comité de santé environnementale et de développement durable dans la mise en oeuvre du plan d'action de santé environnementale et de développement.
75		Accompagnement dans le projet "milieu de vie écoresponsable" visant la réorganisation du stationnement de l'Institut.
76	RECYC-QUÉBEC	Agir à titre de répondant en gestion des matières résiduelles auprès des établissements de santé et de services sociaux.
77	Résidence Angelica	Formation d'une journée des gestionnaires à la santé environnementale et au développement durable.
78	Collège de Rosemont	Animation d'une conférence-atelier sur la santé environnementale dans le contexte des soins de santé.
79	CIUSSS de l'Ouest-de-l'île-de-Montréal	État de situation de la gestion des matières résiduelles à l'hôpital St-Mary et axes d'amélioration.
80	CIUSSS du Centre-Sud-de-l'île-de-Montréal	État de situation de la gestion des matières résiduelles à l'hôpital de Verdun et axes d'amélioration.
81		Initiation d'une démarche structurée de santé environnementale et de développement durable (mise en place d'un comité, élaboration d'une politique et d'un plan d'action triennal en santé environnementale et développement durable, accompagnement dans la mise en oeuvre du plan d'action).
82	CISSS de la Montérégie-Est	Accompagnement du CISSS dans la mise en oeuvre de son plan d'action de santé environnementale et de développement durable.
83	CISSS de la Montérégie-Ouest	Initiation d'une démarche structurée de santé environnementale et de développement durable (mise en place d'un comité, élaboration d'une politique et d'un plan d'action triennal en santé environnementale et développement durable, accompagnement dans la mise en oeuvre du plan d'action).
84	CISSS des Laurentides	État de situation de la gestion des matières résiduelles à l'hôpital de St-Eustache et axes d'amélioration.
85	CISSS de Laval	Accompagnement du CISSS de Laval dans sa démarche de santé environnementale et de développement durable.
	2019-2020	
86	CIUSSS du Centre-Ouest-de-l'île-de-Montréal	Accompagnement dans l'optimisation d'une saine gestion des matières résiduelles à l'hôpital général juif de Montréal.

87	CHUM	Étude de faisabilité en vue d'implanter la récupération et le recyclage des plastiques hospitaliers générés au CHUM
88	Institut de cardiologie de Montréal	Accompagnement du service alimentaire en vue d'optimiser la gestion de certaines matières résiduelles.
89	'Institut national de psychiatrie légale Philippe-Pinel	Accompagnement du comité de santé environnementale et de développement durable dans la mise en oeuvre du plan d'action de santé environnementale et de développement durable.
90		Accompagnement dans le projet "milieu de vie écoresponsable" visant la réorganisation du stationnement de l'Institut.
91	Environnement et changement climatique Canada	Mise en place d'un système de récupération fonctionnel des plastiques générés par les activités de laboratoire.
92	La Tablée des chefs	Évaluation du programme de récupération alimentaire de la Tablée des chefs.
93	CIUSSS de l'Est-de-l'île-de-Montréal	Accompagnement dans le développement d'une vision sur la santé environnementale et le développement durable dans le projet de modernisation de l'hôpital Maisonneuve-Rosemont.
94		Initiation d'une démarche structurée de santé environnementale et de développement durable (mise en place d'un comité, élaboration d'une politique et d'un plan d'action triennal en santé environnementale et développement durable).
95	CIUSSS du Centre-Sud-de-l'île-de-Montréal	Accompagnement du comité de santé environnementale et de développement durable dans la mise en oeuvre du plan d'action de santé environnementale et de développement durable.
96	CISSS de la Montérégie-Est	Accompagnement du CISSS dans la mise en oeuvre de son plan d'action de santé environnementale et de développement durable.
97	CISSS de la Montérégie-Ouest	Accompagnement de l'équipe de projets du futur hôpital de Vaudreuil-Soulanges en matière de santé environnementale et développement durable.
98		Expertise-conseil en santé environnementale dans le cadre du projet de construction du futur hôpital de Vaudreuil-Soulanges : élaboration d'un plan d'intervention technologique/équipement.
99		Accompagnement du CISSS dans l'élaboration d'une politique et d'un plan d'action de santé environnementale et de développement durable.
100	CISSS de Chaudière-Appalaches	Initiation d'une démarche structurée de santé environnementale et de développement durable (mise en place d'un comité, élaboration d'une politique et d'un plan d'action triennal en santé environnementale et développement durable).
101	CISSS des Laurentides	Initiation d'une démarche structurée de santé environnementale et de développement durable (mise en place d'un comité, élaboration d'une politique et d'un plan d'action triennal en santé environnementale et développement durable).
102		État de situation de la gestion des matières résiduelles à l'hôpital de Mont-Laurier, au centre d'hébergement Drapeau-Deschambault, au centre d'hébergement Hubert-Maisonneuve et au centre d'hébergement des Hauteurs et axes d'amélioration.
103		État de situation de la gestion des matières résiduelles à l'hôpital Laurentien, au centre multiservices d'Argenteuil et au centre de services de Rivière-Rouge et axes d'amélioration.
104		Caractérisation des résidus alimentaires générés par le service alimentaire de l'hôpital de St-Jérôme.
105	CISSS de Laval	Accompagnement du CISSS de Laval dans sa démarche de santé environnementale et de développement durable.
106	CISSS de l'Outaouais	Accompagnement dans l'élaboration d'une demande de financement au Fonds vert de la ville de Gatineau

107	CIUSSS de l'Ouest-de-l'île-de-Montréal	État de situation de la gestion des matières résiduelles à l'hôpital Ste-Anne et axes d'amélioration.
108		Encadrement d'une stagiaire pendant 4 mois pour élaborer des procédures pour la gestion des différentes matières résiduelles générées par les activités de l'Institut Douglas.
	2020-2021	
109	CIUSSS du Centre-Ouest-de-l'île-de-Montréal	Accompagnement dans l'optimisation de la gestion des matières résiduelles à l'hôpital général juif de Montréal
110	CIUSSS du Centre-sud-de-l'île-de-Montréal	Accompagnement du comité dans la mise en œuvre d'une démarche structurée en santé environnementale et développement durable
111	CIUSSS de l'Est-de-l'île-de-Montréal	Accompagnement du comité dans la mise en œuvre du plan d'action en santé environnementale et développement durable
112		Expertise conseil dans le cadre de la construction du futur hôpital Maisonneuve-Rosemont
113	Institut national de psychiatrie légale Philippe-Pinel	Accompagnement du comité dans la mise en œuvre du plan d'action en santé environnementale et développement durable
114	CISSS de l'Outaouais	Accompagnement dans la mise en place d'un système de récupération des résidus alimentaires à l'hôpital de Hull
115	CISSS de Laval	Accompagnement dans la mise en œuvre d'une démarche structurée en santé environnementale et développement durable
116	CISSS de la Montérégie-Centre	Étude de faisabilité sur l'implantation d'un système de récupération du carton ondulé à l'hôpital Charles-LeMoyne
117	CISSS de la Montérégie-Est	Accompagnement du comité de santé environnementale et développement durable dans la mise en oeuvre de son plan d'action
118	CISSS de la Montérégie-Ouest	Accompagnement du comité de santé environnementale et développement durable dans la mise en oeuvre de son plan d'action
119		Élaboration d'un plan d'intervention technologique/équipement dans le cadre du projet de construction du futur hôpital de Vaudreuil-Soulanges
120		Expertise conseil en santé environnementale – volet processus dans le cadre du projet de construction du futur hôpital de Vaudreuil-Soulanges
121	CIM-CONSEIL	Accompagnement de la firme CIM-CONSEIL dans l'étude de faisabilité d'une plateforme clinico-logistique dans le projet du futur hôpital Maisonneuve-Rosemont
122	Centre de recherche sur les milieux insulaires et maritimes (CERMIM)	Accompagnement du CERMIM dans la réalisation d'un projet visant à améliorer la gestion des matières résiduelles au CISSS des Îles.

	2021-2022	
123	CISSS de la Montérégie-Est	Accompagnement du CISSS dans la mise en oeuvre de son plan d'action de santé environnementale et de développement durable.
124	CIUSSS du Centre-Ouest-de-l'île-de-Montréal	Accompagnement dans l'optimisation d'une saine gestion des matières résiduelles à l'hôpital général juif de Montréal.
125	Institut Philippe-Pinel de Montréal	Accompagnement du comité de santé environnementale et de développement durable dans la mise en oeuvre du plan d'action de santé environnementale et de développement durable.
126	CIUSSS du Centre-Sud-de-l'île-de-Montréal	Accompagnement du comité de santé environnementale et de développement durable dans la mise en oeuvre du plan d'action de santé environnementale et de développement durable.
127	CISSS de l'Outaouais	Accompagnement du CISSS de l'Outaouais dans l'élaboration d'une stratégie de communication visant à informer, former, sensibiliser et mobiliser le personnel en faveur de la santé environnementale et du développement durable
128		Accompagnement dans la mise en place d'un système de récupération des résidus alimentaires dans plusieurs installations du CISSS
129	CISSS de la Montérégie-Ouest	Accompagnement du comité de santé environnementale et développement durable dans la mise en œuvre de son plan d'action
130		Expertise-conseil en santé environnementale – volet processus dans le cadre du projet de construction du futur hôpital de Vaudreuil-Soulanges
131	CISSS de la Montérégie-Centre	Étude de faisabilité visant l'implantation d'un système de récupération des plastiques hospitaliers et du carton fin à aux hôpitaux Charles-Lemoyne et du Haut-Richelieu
132		Accompagnement du comité environnemental de l'UMF-U de St-Jean-sur-Richelieu dans l'élaboration de pistes d'action
133	CISSS de Laval	Accompagnement du CISSS de Laval dans sa démarche de santé environnementale et de développement durable.
134		Réalisation d'un bilan des émissions de gaz à effet de serre scopes 1,2,3 de 7 installations du CISSS de Laval
135	CISSS des Laurentides	Accompagnement du CISSS des Laurentides dans la mise en oeuvre d'une démarche structurée en santé environnementale et développement durable
136	CHUM	Implantation en approche participative d'un système de récupération des plastiques hospitaliers et du carton fin
137	Université de Montréal	Implantation d'un système de récupération des plastiques générés par les activités de laboratoire du campus MIL
138	CIUSSS de l'Est-de-l'île-de-Montréal	Accompagnement dans la mise en oeuvre d'une démarche structurée de santé environnementale et de développement durable (mise en place d'un comité, élaboration d'une politique et d'un plan d'action triennal en santé environnementale et développement durable).

SYNERGIE SANTÉ
ENVIRONNEMENT

514 791-1698
info@ssequebec.org